

# แผนพัฒนาท้องถิ่นสี่ปี

(พ.ศ. 2561 - 2564)



องค์การบริหารส่วนตำบลบุงคล้า  
อำเภอเมืองชัยภูมิ จังหวัดชัยภูมิ

# คำนำ

การวางแผน เป็นกระบวนการอันสำคัญยิ่งในการบริหารงานสำหรับองค์การบริหารส่วนตำบล เพราะแผนเป็นเครื่องมือและเข็มทิศในการบริหารการพัฒนาให้เป็นไปอย่างมีประสิทธิภาพ โดยเฉพาะอย่างยิ่งเมื่อเกิดการกระจายอำนาจการปกครองส่วนท้องถิ่นในรูปแบบองค์การบริหารส่วนตำบล ซึ่งเป็นองค์กรที่อยู่ใกล้ชิดกับประชาชนและปัญหาของชุมชนอย่างแท้จริง เพราะกระบวนการวางแผนจะช่วยให้เห็นวิธีปฏิบัติงานที่ดีที่สุด นอกจากนี้ยังลดความผิดพลาดในการปฏิบัติงานและสามารถกำหนดล่วงหน้าในการแก้ปัญหาอุปสรรค การวางแผนจึงมีความสำคัญอย่างยิ่งต่อการกำหนดทิศทางและอนาคตในการพัฒนาแต่ละท้องถิ่นให้เป็นไปตามความต้องการของประชาชน ดังนั้น จึงได้จัดทำแผนพัฒนาท้องถิ่นสี่ปี (พ.ศ. 2561 – 2564) ซึ่งเป็นแผนที่ครอบคลุมการพัฒนาทุกพื้นที่ในเขตตำบล และสามารถตอบสนองความต้องการของชุมชนได้อย่างแท้จริง โดยมุ่งเน้นให้จัดเวทีประชาคมหมู่บ้าน ประชาคมตำบล โดยประชาชนได้เข้ามามีส่วนร่วมในการแสดงความคิดเห็น ร่วมวิเคราะห์ ร่วมทำ จากประชาชนในท้องถิ่นเอง

พระราชบัญญัติกำหนดแผนและขั้นตอนการกระจายอำนาจให้องค์กรปกครองส่วนท้องถิ่น พ.ศ. 2542 มาตรา 16 ประกอบกับระเบียบกระทรวงมหาดไทยว่าด้วยการจัดทำแผนขององค์กรปกครองส่วนท้องถิ่น พ.ศ. 2548 และระเบียบกระทรวงมหาดไทยว่าด้วยการจัดทำแผนขององค์กรปกครองส่วนท้องถิ่น (ฉบับที่ 2) พ.ศ. 2559 กำหนดให้องค์กรปกครองส่วนท้องถิ่นจัดทำแผนพัฒนาท้องถิ่นสี่ปี เพื่อเป็นกรอบแนวทางในการพัฒนาท้องถิ่น ให้สอดคล้องกับแผนพัฒนาจังหวัด ยุทธศาสตร์การพัฒนาขององค์กรปกครองส่วนท้องถิ่นในเขตจังหวัด แผนพัฒนาอำเภอ แผนพัฒนาตำบล แผนพัฒนาหมู่บ้านหรือแผนชุมชน

คณะกรรมการจัดทำแผนพัฒนาท้องถิ่น ได้รวบรวมปัญหาความต้องการของประชาชนซึ่งได้จากการจัดเวทีประชุมประชาคมหมู่บ้าน/เวทีประชาคมตำบล และข้อมูลจากหน่วยงานที่เกี่ยวข้องมาจัดทำแผนพัฒนาท้องถิ่นสี่ปี ( พ.ศ. 2561 – 2564 ) โดยผ่านกระบวนการกลั่นกรองจากคณะกรรมการพัฒนาองค์การบริหารส่วนตำบลบุ่งคล้า เพื่อเป็นกรอบแนวทางในการพัฒนาท้องถิ่น

องค์การบริหารส่วนตำบลบุ่งคล้า ขอขอบคุณทุกฝ่ายที่เกี่ยวข้องในการจัดทำแผนในครั้งนี้ รวมถึงประชาคมตำบลและประชาคมหมู่บ้าน ที่ให้ความร่วมมือในการจัดทำแผนพัฒนาท้องถิ่นสี่ปีให้สำเร็จลุล่วงด้วยดี และหวังเป็นอย่างยิ่งว่าแผนพัฒนาท้องถิ่นสี่ปี (พ.ศ. 2561-2564) จะเป็นประโยชน์ต่อการพัฒนาชุมชน/หมู่บ้านในตำบลบุ่งคล้าต่อไป

คณะกรรมการ

องค์การบริหารส่วนตำบลบุ่งคล้า

## สารบัญ

เรื่อง	หน้า
ส่วนที่ 1 สภาพทั่วไปและข้อมูลพื้นฐาน	
1.1 ด้านกายภาพ	1
1.2 การเมืองการปกครอง	3
1.3 ประชากร	4
1.4 สภาพทางสังคม	5
1.5 ระบบบริการพื้นฐาน	6
1.6 ระบบเศรษฐกิจ	6
1.7 เศรษฐกิจพอเพียงท้องถิ่น	9
1.8 ศาสนา ประเพณี วัฒนธรรม	10
1.9 ทรัพยากรธรรมชาติ	11
ส่วนที่ 2 สรุปผลการพัฒนาท้องถิ่นตามแผนพัฒนาท้องถิ่น (พ.ศ. 2561–2564 )	
2.1 สรุปผลการดำเนินงานตามงบประมาณที่ได้รับและการเบิก-จ่าย งบประมาณในปีงบประมาณ พ.ศ. (2557–2560)	12
2.2 ผลที่ได้รับจากการดำเนินงานในปีงบประมาณ (พ.ศ. 2557–2560)	14
2.3 สรุปปัญหาอุปสรรคผลการดำเนินงานที่ผ่านมาและแนวทางแก้ไข ปีงบประมาณ (พ.ศ. 2557–2560)	15
ส่วนที่ 3 ยุทธศาสตร์องค์กรปกครองส่วนท้องถิ่น	
1. ความสัมพันธ์ระหว่างแผนพัฒนามหานคร	
- แผนยุทธศาสตร์ชาติ 20 ปี	16
- แผนพัฒนาเศรษฐกิจและสังคมแห่งชาติ ฉบับที่ 12	18
- แผนพัฒนาภาค / แผนพัฒนากลุ่มจังหวัด / แผนพัฒนาจังหวัด	25
- ยุทธศาสตร์ขององค์กรปกครองส่วนท้องถิ่นในเขตจังหวัด	35
2. ยุทธศาสตร์ขององค์กรปกครองส่วนท้องถิ่น	48
3. การวิเคราะห์เพื่อพัฒนาท้องถิ่น	
3.1 การวิเคราะห์กรอบการจัดทำยุทธศาสตร์ของ อปท.	54
3.2 การประเมินสถานการณ์สภาวะแวดล้อมภายนอกที่เกี่ยวข้อง	55
3.3 ความเชื่อมโยงยุทธศาสตร์การพัฒนาจังหวัดกับยุทธศาสตร์ อปท. ( แบบ ยท.01 )	57
3.4 แผนผังยุทธศาสตร์ <b>Strategy Map</b> ( แบบ ยท. 02 )	60
3.5 แบบรายละเอียดยุทธศาสตร์ ( แบบ ยท.03 )	62 - 68

	หน้า
ส่วนที่ 4    การนำแผนพัฒนาท้องถิ่นสี่ปีไปสู่การปฏิบัติ	
- ยุทธศาสตร์การพัฒนาและแผนงาน	69
- บัญชีสรุปโครงการพัฒนาท้องถิ่น	
- แบบ ผ. 07	70 – 75
- รายละเอียดโครงการพัฒนา	
- แบบ ผ. 01	76 - 114
- แบบ ผ. 02	115 - 119
- แบบ ผ. 03	120 - 125
- แบบ ผ. 05	126 - 131
- แบบ ผ. 08	132 - 135
ส่วนที่ 5    การติดตามและประเมินผล	
5.1 การติดตามและประเมินผลยุทธศาสตร์	136
5.2 การติดตามและประเมินผลโครงการ	140
5.3 สรุปผลการพัฒนาท้องถิ่นในภาพรวม	141
5.4 ข้อเสนอแนะในการจัดทำแผนพัฒนาท้องถิ่นในอนาคต	142

## แผนพัฒนาท้องถิ่น 4 ปี

( พ.ศ. 2561 – 2564 )

ขององค์การบริหารส่วนตำบลบุงคล้า อำเภอเมืองชัยภูมิ จังหวัดชัยภูมิ

.....

### ส่วนที่ 1 ข้อมูลทั่วไปและข้อมูลพื้นฐาน

#### 1. ด้านกายภาพ

##### 1.1 ที่ตั้งของหมู่บ้านหรือชุมชนหรือตำบล

ตำบลบุงคล้า ตั้งอยู่ห่างจากที่ว่าการอำเภอเมืองชัยภูมิไปทางทิศตะวันออกเฉียงใต้ ระยะทาง 13 กิโลเมตร เดิมขึ้นอยู่กับตำบลหนองนาแซง ได้แยกเขตตำบลตามประกาศกระทรวงมหาดไทยเมื่อวันที่ 16 สิงหาคม 2536 ได้ยกฐานะเป็นสภาตำบล เมื่อวันที่ 3 มีนาคม 2538 และยกฐานะเป็นองค์การบริหารส่วนตำบล เมื่อวันที่ 23 กุมภาพันธ์ 2540 มีเนื้อที่ประมาณ 49.5663 ตารางกิโลเมตร หรือ 30,979.40 ไร่

แผนที่แสดงที่ตั้งและอาณาเขต

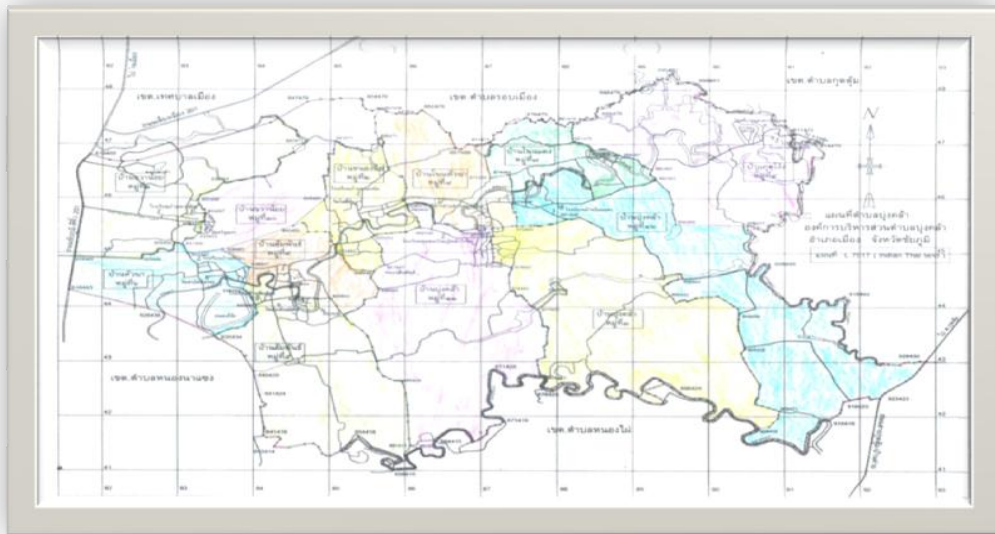

อาณาเขตติดต่อ	ทิศเหนือ	ติดต่อกับ	เทศบาลเมืองชัยภูมิ
	ทิศใต้	ติดต่อกับ	ตำบลหนองไผ่ และตำบลหนองนาแซง
	ทิศตะวันออก	ติดต่อกับ	ตำบลกุดตุ้ม และตำบลโพนทอง
	ทิศตะวันตก	ติดต่อกับ	ตำบลหนองนาแซง

##### 1.2 ลักษณะภูมิประเทศ

ภูมิประเทศขององค์การบริหารส่วนตำบลบุงคล้า สภาพภูมิประเทศโดยทั่วไปของตำบลบุงคล้าเป็นที่ราบลุ่มบริเวณตอนกลางค่อนข้างลาดไปทางทิศเหนือ มีความสูงจากระดับน้ำทะเลประมาณ 187-170 เมตร โดยลาดต่ำลงไปทางทิศตะวันออก และทิศใต้ของตำบล

### 1.3 ลักษณะภูมิอากาศ

สภาพภูมิอากาศโดยทั่วไปมีลักษณะร้อนชื้น อยู่ในภูมิอากาศแบบมรสุมเขตร้อนมี 3 ฤดู โดยระยะเวลาในแต่ละฤดูอาจคลาดเคลื่อนไปตามสภาพดินฟ้าอากาศในแต่ละปี มีอากาศหนาวจัดในฤดูหนาว ร้อนจัดในฤดูร้อนและช่วงฝน สลับกับช่วงแห้งแล้งแตกต่างกันอย่างชัดเจนตามห้วงเวลาตามฤดูกาล ดังนี้

ภูมิอากาศ	ฤดูร้อน	ประมาณเดือน	มีนาคม - พฤษภาคม
	ฤดูฝน	ประมาณเดือน	มิถุนายน - ตุลาคม
	ฤดูหนาว	ประมาณเดือน	พฤศจิกายน - กุมภาพันธ์
อุณหภูมิ	ฤดูร้อน	ช่วงต้นเดือนมีนาคม - เมษายน	อุณหภูมิเฉลี่ย 40 องศาเซลเซียส
	ฤดูฝน	ช่วงต้นเดือนพฤษภาคม - ตุลาคม	อุณหภูมิเฉลี่ย 32 องศาเซลเซียส
	ฤดูหนาว	ช่วงต้นเดือนพฤศจิกายน - ตุลาคม	อุณหภูมิเฉลี่ย 28 องศาเซลเซียส

### 1.4 ลักษณะของดิน

ลักษณะดินโดยทั่วไปของตำบลบุงคล้า จะพบว่าเป็นกลุ่มดินที่มีเนื้อดินเป็นดินเหนียวหรือร่วนเหนียว มีสภาพพื้นที่ค่อนข้างราบลุ่ม มีความอุดมสมบูรณ์ตามธรรมชาติเป็นพื้นที่เหมาะสำหรับการเกษตร

### 1.5 ลักษณะของแหล่งน้ำ

น้ำอุปโภค - บริโภค ประชาชนใช้น้ำจากระบบประปาภูมิภาค จำนวน 5 หมู่บ้าน

บ้านขวาน้อย หมู่ที่ 1 , บ้านขวาน้อย หมู่ที่ 10 , บ้านหวนา หมู่ที่ 6, บ้านสัมพันธ์ หมู่ที่ 9 , บ้านสัมพันธ์ หมู่ที่ 5 และใช้น้ำประปาระบบผิวดิน จำนวน 7 หมู่บ้าน ดังนี้ บ้านหนองฉิม หมู่ที่ 2 , บ้านโนนหวนา หมู่ที่ 8 บ้านบุงคล้า หมู่ที่ 3, บ้านบุงคล้า หมู่ที่ 11, บ้านบุงคล้า หมู่ที่ 12, บ้านโนนแดง หมู่ที่ 7 , บ้านกุดไฉ้ หมู่ที่ 4

#### แหล่งน้ำ ตำบลบุงคล้ามีแหล่งน้ำธรรมชาติที่สำคัญ

(1) **ลำห้วยหลวง** เป็นลำน้ำที่สำคัญของตำบล ได้รับผลประโยชน์ทั้งตำบล โดยเฉพาะน้ำเพื่อการเกษตร เป็นลำห้วยที่ไหลมาทางทิศตะวันตกของตำบล ไหลผ่านหมู่ที่ 6,10,5,9,2,3, 1,8, 2,7 และหมู่ที่ 4

ใช้ประโยชน์ในการเกษตรสำหรับทำนาในฤดูฝน และปลูกพืชผักในฤดูแล้ง

(2) **ลำห้วยซีลอง** เป็นลักษณะลำห้วยมีต้นน้ำอยู่ที่ตำบลห้วยด่อน ไหลผ่านเข้ามาทางทิศตะวันตกของตำบล ตามแนวเขตกันกับตำบลโพหนอง พื้นที่รับประโยชน์ได้แก่บ้านหนองฉิม หมู่ที่ 2 บ้านโนนหวนา หมู่ที่ 8 บ้านโนนแดง หมู่ที่ 7 และบ้านกุดไฉ้ หมู่ที่ 4 ใช้สำหรับทำนาในฤดูฝนเท่านั้น

(3) **ลำห้วยประทาว** เป็นลำห้วยที่มีความสำคัญของจังหวัดชัยภูมิ ใช้สำหรับอุปโภคบริโภคของชาวชัยภูมิ มีต้นน้ำมาจากเทือกเขาภูแลนคา ไหลผ่านตำบลนาฝาย บ้านเล่า โพนทอง บุงคล้า และไหลลงสู่แม่น้ำชีที่ตำบลกุดตุ้ม ส่วนตำบลบุงคล้าพื้นที่ได้รับประโยชน์คือบ้านกุดไฉ้ หมู่ที่ 4 และบ้านโนนหวนา 8 บ้านบุงคล้า หมู่ที่ 12, 3, 11 ใช้ทำการเกษตรได้ทั้งฤดูฝนและฤดูแล้ง

(4) **ลำห้วยกุดแหลม** เป็นลำห้วยขนาดเล็กอยู่ในพื้นที่ของหมู่ที่ 8 หมู่ที่ 3 มีต้นน้ำไหลแยกมาจากลำห้วยกุดละลม ในเขตตำบลหนองนาแซง โดยไหลเข้ามาทางทิศตะวันตกของตำบล พื้นที่ได้ประโยชน์คือบ้านบุงคล้า หมู่ที่ 3, 11, 12 และบ้านโนนหวนา หมู่ที่ 8

ตาราง แสดงแหล่งน้ำและการใช้ประโยชน์จากแหล่งน้ำของประชาชนตำบลบุงคล้า

ชื่อแหล่งน้ำ	พื้นที่ได้รับประโยชน์ (ไร่)	หมู่บ้านที่ได้รับประโยชน์ (หมู่ที่)	ได้รับประโยชน์ (ครัวเรือน)
1. ลำห้วยซีลอง	3,400	2,8,7,4	550
2. ลำห้วยหลัว	8,960	6,1,10,5,9,2,11,3,8,12,7,4	1,192
3. ลำห้วยประทาว	3,700	4,8,12,3,11	279
4. ลำห้วยกุดแหลม	3,500	3,11,8,12	638
5. ลำห้วยกอก	1,850	4	144
6. หนองโจ้ง	700	6,5	142
7. หนองอ้ายพิมพ์	90	2	136
8. หนองตาดำ	2,000	1,10	321
9. หนองระเริง	1,000	1,10	321
10. หนองสัมพันธ์	1,200	3,11,2,5,9	120
11. หนองบ่อใต้	1,600	8,12,3,11	136
12. คลองไผ่	700	4	84
13. คลองเทา	2,000	3,11,8,12	274

ที่มา : อบต.บุงคล้า. ข้อมูลแหล่งน้ำ ปี 2559

## 1.6 ลักษณะของไม้และป่าไม้

สภาพพื้นที่ของตำบลบุงคล้าส่วนใหญ่จะเป็นที่ราบลุ่มลำนน้ำ มีสภาพน้ำท่วมขังในฤดูฝนพื้นที่ป่าไม้ของตำบลจะเป็นลักษณะป่าชุมชนที่ปลูกตามที่สาธารณะประโยชน์ ประมาณ 30 ไร่ ที่บ้านกุดโจ้ง หมู่ที่ 4

## 2. ด้านการเมือง / การปกครอง

### 2.1 เขตการปกครอง

องค์การบริหารส่วนตำบลบุงคล้า ตั้งอยู่ห่างจากที่ว่าการอำเภอเมืองชัยภูมิไปทางทิศตะวันออกเฉียงใต้เป็นระยะทาง 13 กิโลเมตร เดิมขึ้นอยู่กับตำบลหนองนาแซงได้แยกเขตตำบลตามประกาศกระทรวงมหาดไทย เมื่อวันที่ 16 สิงหาคม 2536 ได้ยกฐานะเป็นสภาตำบลเมื่อวันที่ 3 มีนาคม 2538 และยกฐานะเป็นองค์การบริหารส่วนตำบล เมื่อวันที่ 23 กุมภาพันธ์ 2540 เนื้อที่องค์การบริหารส่วนตำบลบุงคล้า มีเนื้อที่ประมาณ 49.5663 ตารางกิโลเมตร หรือ 30,979.40 ไร่ แบ่งเขตการปกครองออกเป็น 12 หมู่บ้าน ได้แก่ บ้านขวาน้อย หมู่ที่ 1, บ้านหนองฉิม หมู่ที่ 2, บ้านบุงคล้า หมู่ที่ 3, บ้านกุดโจ้ง หมู่ที่ 4, บ้านสัมพันธ์ หมู่ที่ 5, บ้านหัวนา หมู่ที่ 6, บ้านโนนแดง หมู่ที่ 7, บ้านโนนหัวนา หมู่ที่ 8, บ้านสัมพันธ์ หมู่ที่ 9, บ้านขวาน้อย หมู่ที่ 10, บ้านบุงคล้า หมู่ที่ 11 บ้านบุงคล้า หมู่ที่ 12

### 2.2 การเลือกตั้ง

ตำบลบุงคล้า มีหมู่บ้านทั้งหมด 12 หมู่บ้าน มีการแบ่งเขตเลือกตั้งเป็น 13 หน่วยเลือกตั้ง มีสมาชิกสภาองค์การบริหารส่วนตำบลบุงคล้า หมู่บ้านละ 2 คน รวมเป็น 24 คน

## 3. ประชากร

### 3.1 ข้อมูลเกี่ยวกับจำนวนประชากร

หมู่ ที่	หมู่บ้าน	จำนวน ประชากร		รวม	จำนวน ครัว เรือน	ผู้ใหญ่บ้าน	ส.อบต.	
		ชาย	หญิง					
1	บ้านขวาน้อย	462	520	982	477	นายธณชัย คุ้มบุงคล้า	นายประหยัด นางนารีรัตน์	จันทร์ปรีดา จันทร์บัว
2	บ้านหนองฉิม	423	433	856	263	นายสมบัติ หาดชัยภูมิ	นายมงคล นางเหรียญทอง	บุตรศรี ยังดี
3	บ้านบุงคล้า	365	430	795	240	นางพิสมัย ปาปะข้า	นายประยูร นางปานศรี	กล้าจริง สิมาชัย
4	บ้านกุดโง้ง	212	236	448	146	นายพิชิต หาญมะโน	นายบุญกอง นายสากล	หาญเสนา อ่อนอุบล
5	บ้านสัมพันธ์	442	470	912	281	นายพิบูลย์ โชคกำเนิด	นายอนุกุล นายสุนันท์	งอกลาภ ศรีพล
6	บ้านหัวนา	364	440	804	307	นายวีระ มาทน	นายสุนทร นายบุญช่วย	บุญเทียม เชิดชัยภูมิ
7	บ้านโนนแดง	165	176	341	97	นายสุพรม กำนันตำบลบุงคล้า	นางสังคม นายวสันต์	ทองชัยภูมิ คลาดโรค
8	บ้านโนนหัวนา	341	337	678	229	นายวันทอง หาญบุงคล้า	นางสำราญ นางวิไลพร	โคบาล วชิรจิตตานนท์
9	บ้านสัมพันธ์	216	231	447	154	นางปริศนา จำเริญจิตร	นายสมพงษ์ นายสุรศักดิ์	พงษ์ขวาน้อย หาญชนะ
10	บ้านขวาน้อย	220	282	502	147	นายสมศร ผาดิ	นางลัดดา	โชคเฉลิม
11	บ้านบุงคล้า	236	257	493	149	นายท่อนจันทร์ ระดาบุตร	นายสมศักดิ์ นายพิชญ์	เจริญวัย แอนชัยภูมิ
12	บ้านบุงคล้า	185	199	384	101	นายเสรี โคกตระคุ	นายชาญ นายแสนโฮม	กล้าจริง เหลียมศรีจันทร์
รวม		3,631	4,011	7,642	2,591			

ข้อมูลประชากร ณ วันที่ 30 กันยายน 2559

ประชากรทั้งสิ้น 7,642 คน

ชาย 3,631 คน

หญิง 4,011 คน

มีความหนาแน่นเฉลี่ย 155 คน / ตารางกิโลเมตร

### 3.2 ช่วงอายุและจำนวนประชากร



### แสดงจำนวนประชากรแยกตามอายุของตำบลบุงคล้า

หมู่บ้าน	ช่วงอายุ								
	น้อยกว่า 1 ปี	1 - 2 ปี	3 - 5 ปี	6 - 11 ปี	12 -14 ปี	15 - 17 ปี	18 - 49 ปี	50 - 59 ปี	60 ปี ขึ้นไป
หมู่ 1 ขวาน้อย	3	8	22	54	27	19	350	122	134
หมู่ 2 หนองฉิม	2	10	40	68	32	31	420	111	117
หมู่ 3 บุงคล้า	4	6	30	61	35	42	404	102	116
หมู่ 4 กุดโจ้ง	3	4	5	22	22	21	178	50	38
หมู่ 5 สัมพันธ์	0	4	13	47	18	23	298	81	81
หมู่ 6 หัวนา	0	3	19	39	21	20	317	94	107
หมู่ 7 โนนแดง	0	2	10	32	8	17	154	37	37
หมู่ 8 โนนหัวนา	0	2	15	46	34	33	322	51	76
หมู่ 9 สัมพันธ์	2	4	8	31	13	16	181	57	62
หมู่ 10 ขวาน้อย	2	8	10	40	17	10	218	65	98
หมู่ 11 บุงคล้า	0	7	25	37	19	29	268	53	71
หมู่ 12 บุงคล้า	4	0	8	38	8	18	274	51	45
<b>รวม</b>	<b>20</b>	<b>58</b>	<b>205</b>	<b>515</b>	<b>254</b>	<b>279</b>	<b>3,384</b>	<b>874</b>	<b>982</b>

ที่มา: ศูนย์ข้อมูลเพื่อการพัฒนาชนบท กรมพัฒนาชุมชน กระทรวงมหาดไทย. กชช. 2ค ปี 2559

#### 4. สภาพทางสังคม

**4.1 การศึกษา** สถานศึกษาในเขตตำบลบุงคล้า มีจำนวน 6 แห่ง สังกัดสำนักงานเขตพื้นที่การศึกษาชัยภูมิ เขต 1 ประกอบด้วย

1. โรงเรียนชุมชนบ้านบุงคล้าวิทยา นักเรียน 63 คน
2. โรงเรียนบ้านกุดโจ้ง นักเรียน 13 คน
3. โรงเรียนบ้านหนองฉิม นักเรียน 15 คน
4. โรงเรียนบ้านสัมพันธ์ นักเรียน 26 คน
5. โรงเรียนบ้านหัวนา นักเรียน 11 คน
6. โรงเรียนบ้านขวาน้อย นักเรียน 20 คน

- โรงเรียนมัธยมขยายโอกาส จำนวน 1 แห่ง คือ โรงเรียนชุมชนบ้านบุงคล้าวิทยา นักเรียน 28 คน

- ศูนย์พัฒนาเด็กเล็กตำบลบุงคล้า จำนวน 1 แห่ง ตั้งอยู่ บ้านหนองฉิม หมู่ที่ 2

บุคลากร จำนวน 4 คน เด็กจำนวน 57 คน

- ศูนย์การศึกษานอกระบบและการศึกษาตามอัธยาศัย ประจำตำบลบุงคล้า จำนวน 1 แห่ง ตั้งอยู่บ้านสัมพันธ์ หมู่ที่ 5 บุคลากรครู จำนวน 5 คน

**4.2 สาธารณสุข** โรงพยาบาลส่งเสริมสุขภาพตำบลบุงคล้า จำนวน 1 แห่ง บุคลากร จำนวน 4 คน

**4.3 อาชญากรรม** มีป้อมตำรวจสายตรวจประจำตำบล จำนวน 1 แห่ง มีตำรวจสายตรวจประจำตำบลบุงคล้า จำนวน 3 นาย

**4.4 ยาเสพติด** จัดอบรมให้ความรู้และสร้างเครือข่ายในการป้องกันการระบาดและแก้ไขปัญหายาเสพติด

4.5 การสังคมสงเคราะห์ สนับสนุนการพัฒนาคุณภาพชีวิต โดยจ่ายเบี้ยยังชีพให้กับผู้สูงอายุ ผู้พิการ ผู้ป่วยเอดส์เป็นประจำทุกเดือน

## 5. ระบบบริการพื้นฐาน

5.1 การคมนาคม การคมนาคมของตำบลบุงคล้า มีการคมนาคมทางบกเป็นหลัก สำหรับการคมนาคมติดต่อและขนส่งสินค้าเกษตรต่างๆ ดังนี้

1) การคมนาคมติดต่อกับอำเภอและจังหวัดใกล้เคียง ใช้เส้นทางถนนทางหลวงแผ่นดินหมายเลข 201 (ชัยภูมิ – สีคิ้ว) เป็นเส้นทางหลักของตำบลในการออกสู่อำเภอและจังหวัด ทั้งด้านการคมนาคมติดต่อและขนส่งสินค้าเกษตรเข้าสู่แหล่งรับซื้อหรือตลาด

2) การคมนาคมติดต่อภายในตำบล และตำบลใกล้เคียงใช้เส้นทางถนนลาดยางของ รพช. สายขวาน้อย – กุดโง้ง ระยะทางประมาณ 13 กิโลเมตร เป็นเส้นทางหลัก นอกจากนั้นก็ใช้เส้นทางคมนาคมอื่นๆ ที่เชื่อมระหว่างตำบล หมู่บ้าน ซึ่งสามารถเชื่อมติดต่อกับตำบลกุดตุ้ม ตำบลหนองนาแซง

5.2 การไฟฟ้า ตำบลบุงคล้ามีไฟฟ้าเข้าถึง หมู่ที่ 1 – หมู่ที่ 12 แต่ไม่ครบทุกหลังคาเรือนยังมีความต้องการขยายเขตเพิ่มเติม และพื้นที่การเกษตรร้อยละ 95 ยังไม่มีไฟฟ้าใช้

5.3 การประปา การใช้น้ำประปาส่วนภูมิภาคยังไม่ทั่วถึงทุกหมู่บ้าน

5.4 โทรศัพท์ มีตู้โทรศัพท์สาธารณะในหมู่บ้าน แต่ส่วนใหญ่จะใช้โทรศัพท์มือถือในการติดต่อสื่อสาร

5.5 ไปรษณีย์หรือการสื่อสารหรือการขนส่ง และวัสดุ ครุภัณฑ์ การสื่อสาร ขนส่ง วัสดุ ครุภัณฑ์ มีความสะดวกรวดเร็ว

## 6 ระบบเศรษฐกิจการประกอบอาชีพของประชาชนในตำบลบุงคล้า

6.1 การเกษตร จากการสำรวจข้อมูลเพื่อจัดทำแผนพัฒนาเศรษฐกิจพอเพียงท้องถิ่น (ด้านการเกษตรและแหล่งน้ำ) ประจำปี 2559 พบว่า มีครัวเรือนที่ทำการเกษตรทั้งหมด 1,687 ครัวเรือน

เนื่องจากสภาพพื้นที่ส่วนใหญ่ของตำบลบุงคล้าเป็นที่ราบลุ่ม พื้นที่ส่วนใหญ่จะเป็นพื้นที่ทำนา โดยมีเนื้อที่ถือครองทางการเกษตรประมาณ 30,979 ไร่ แยกเป็นที่ทำนา 29,412 ไร่ เนื้อที่ไม้ผล 225 ไร่ เนื้อที่ปลูกพืชผัก 1,309 ไร่ เนื้อที่ทำไร่ - ไร่

### แสดงเนื้อที่ถือครองการเกษตรตามกิจกรรมการเกษตร ตำบลบุงคล้า

หมู่ที่	ที่นา		ไม้ผล		พืชผัก		รวม จำนวน (ไร่)
	จำนวน (ไร่)	ครัวเรือน	จำนวน (ไร่)	ครัวเรือน	จำนวน (ไร่)	ครัวเรือน	
1	2,565	205	3	1	115	35	2,683
2	2,428	180	25	20	45	67	2,498
3	3,826	170	20	18	115	42	4,090
4	2,100	81	25	20	72	25	2,197
5	2,931	210	20	15	90	30	3,041
6	2,949	198	40	30	215	68	3,204

7	2,146	78	8	5	46	25	2,200
8	2,976	161	15	12	118	32	3,219
9	1,757	98	40	30	164	31	1,961
10	2,059	119	4	2	115	28	2,178
11	2,475	115	15	12	114	33	2,475
12	2,100	72	10	8	100	22	1,212
รวม	29,412	1,687	225	173	1,309	438	30,979

ที่มา: ศูนย์บริการและถ่ายทอดเทคโนโลยีฯ ตำบลบึงคล้า. 2559

**6.2 การประมง** การประมงของเกษตรกรในตำบลบึงคล้า มีการเลี้ยงปลาเป็นหลัก สภาพการเลี้ยงโดยทั่วไปเกษตรกรจะขุดบ่อเลี้ยงในแปลงนา ใช้พื้นที่ไม่มากนักประมาณ 100 ตารางเมตรต่อบ่อ ระบาย 1 – 2 บ่อ นิยมเลี้ยงปลานิล ปลาตะเพียน โดยจะปล่อยบ่อละประมาณ 2,000- 4,000 ตัว เป็นการเลี้ยงเพื่อเป็นอาหารในครัวเรือน เหลือบริโภคจะจำหน่าย เลี้ยงเป็นอาชีพไม่มี จากข้อมูลการสำรวจเมื่อปี 2557 มีเกษตรกรที่มีบ่อเลี้ยง จำนวน 107 ราย 142 บ่อ คิดเป็นพื้นที่ประมาณ 96 ไร่

**6.3 การท่องเที่ยว** โบราณสถานทรายนบ้านกุดโง้งซึ่งเป็นศิลปวัฒนธรรมสมัยทวาราวดี ตั้งอยู่ที่บ้านกุดโง้งหมู่ที่ 4 ตำบลบึงคล้า มีความสำคัญทางประวัติศาสตร์เป็นสถานที่รวบรวมโบราณวัตถุที่พบในบริเวณรอบ ๆ หมู่บ้าน โดยนำมาเก็บไว้ในอาคารที่ปลูกสร้างทางด้านซ้ายของ ร.ร.บ้านกุดโง้ง โบราณวัตถุทั้งหมดทำด้วยหินทราย มีลักษณะเป็นแผ่นขนาดค่อนข้างใหญ่ ปลายมนแหลม ด้านหน้าจำหลักลายและบางแผ่นมีจารึกอยู่ด้านหลังด้วย โบราณวัตถุที่สลักลวดลายทั้งชนิดแผ่นเรียบและรูปสลักเก็บรักษาไว้ในอาคาร ลวดลายที่ปรากฏบนโบราณวัตถุเป็นเรื่องราวทางพุทธศาสนาเล่าเรื่องชาดกตอนต่างๆ เช่น พรหมนารถชาดก หรือเป็นภาพรูปเคารพ เช่น ภาพพระโพธิสัตว์ประทับยืนบนดอกบัว ภาพพระพุทธรูปประทับบนบัลลังก์ใต้ต้นโพธิ์ หรือรูปสลักซึ่งสภาพก่อนปักดินอยู่นอกอาคาร เห็นเพียงยอดสถูป ส่วนองค์ระฆังรูปหม้อน้ำค้างจะฝังอยู่ใต้ดิน นับเป็นกลุ่มโบราณวัตถุที่สวยงามแห่งหนึ่งในเขตอีสานใต้ นอกจากนี้ระหว่างทางเข้าหมู่บ้านซ้ายขวาของถนนยังคงมีโบราณวัตถุหินทรายขนาดต่างๆ กันปักหลงเหลืออยู่เป็นระยะ ๆ

#### 6.4 การอุตสาหกรรม หน่วยธุรกิจเขต อบต.บึงคล้า

- โรงงานอุตสาหกรรม จำนวน.....2..... แห่ง
- โรงสี จำนวน.....6..... แห่ง
- โรงขนมจีน จำนวน.....1..... แห่ง

#### 6.5 การพาณิชย์ และกลุ่มอาชีพ

- โรงแรม จำนวน.....1..... แห่ง
- รีสอร์ท จำนวน.....1..... แห่ง
- ค้าปลีก - ค้าส่ง จำนวน.....2..... แห่ง
- หอพัก จำนวน.....6..... แห่ง
- ร้านค้า จำนวน.....94... แห่ง

แสดงการรวมกลุ่มและสภาพเงินทุนของชุมชนตำบลบึงคล้า

ที่	ชื่อกลุ่ม / องค์กร	ที่ตั้ง (หมู่ที่)	จำนวน สมาชิก (ราย)	เงินทุนหมุนเวียน (บาท)	หน่วยงาน ที่ให้การสนับสนุน
1	กลุ่มแม่บ้านเกษตรกรบ้านขวาน้อย	1	59	15,000	กรมส่งเสริมการเกษตร
2	กลุ่มแม่บ้านเกษตรกรบ้านบุงคล้า	3	31	31,000	
3	กลุ่มแม่บ้านเกษตรกรบ้านหนองฉิม	2	60	15,000	
4	กลุ่มแม่บ้านเกษตรกรบ้านโนนแดง	7	20	2,000	
5	กลุ่มแม่บ้านเกษตรกรบ้านกุดโง้ง	4	34	3,400	
6	กลุ่มยุวเกษตรกรบ้านกุดโง้ง	4	15	10,000	
7	กลุ่มยุวเกษตรกรบ้านขวาน้อย	1	20	10,000	
8	กลุ่มยุวเกษตรกรบ้านห้วยนา	6	22	10,000	
9	กลุ่มแปรรูปสินค้าเกษตรบ้านขวาน้อย	1	59	81,150	
10	กลุ่มฟื้นฟูอาชีพเกษตรกรหลังการพักชำระหนี้	3	28	50,000	
11	กลุ่มศูนย์ส่งเสริมและผลิตพันธุ์ข้าวชุมชน	1	40	84,700	
12	กลุ่มศูนย์ส่งเสริมและผลิตพันธุ์ข้าวชุมชน	3	31	45,000	
13	กลุ่มวิสาหกิจชุมชน 10 กลุ่ม	1-12	165	1,000,000	
<b>รวม</b>			584	1,357,250	

ที่มา : ศูนย์บริการและถ่ายทอดเทคโนโลยีฯ. เวทีชุมชนตำบลบุงคล้า. 2559

## 6.6 แรงงาน

ประชากรส่วนใหญ่ในตำบลในตำบลบุงคล้า ประกอบอาชีพทำการเกษตร นอกเหนือจากฤดูทำนา แล้วจะทำงานรับจ้างทั่วไป ค่าจ้างแรงงานวันละ 300 บาท/วัน/คนขึ้นไป

## 7. เศรษฐกิจพอเพียงท้องถิ่น (ด้านการเกษตรและแหล่งน้ำ)

### 7.1 ข้อมูลพื้นฐานของหมู่บ้านและชุมชน

แสดงจำนวนประชากรและครัวเรือนตำบลบุงคล้า

หมู่ที่	ชื่อหมู่บ้าน	จำนวนครัวเรือน ทั้งหมด	ครัวเรือนเกษตรกร	จำนวนประชากร		
				ชาย	หญิง	รวม
1	ขวาน้อย	458	205	463	523	986
2	หนองฉิม	261	180	428	443	871
3	บุงคล้า	239	170	365	425	790
4	กุดโง้ง	145	81	216	232	448
5	สัมพันธ์	279	131	445	470	915
6	ห้วยนา	302	178	366	440	806

7	โนนแดง	97	79	169	177	346
8	โนนหัวนา	229	140	330	338	668
9	สัมพันธ์	153	75	214	228	442
10	ขวาน้อย	145	119	222	283	505
11	บุงคล้า	147	91	235	254	489
12	บุงคล้า	101	72	196	203	399
รวม 12 หมู่บ้าน		2,558	1,521	3,649	4,024	7,665

ที่มา: ศูนย์ข้อมูลเพื่อการพัฒนาชนบท กรมพัฒนาชุมชน กระทรวงมหาดไทย. กชช.2ค ปี 2559

## 7.2 ข้อมูลด้านการเกษตร

การใช้ที่ดิน พื้นที่ถือครอง 30,979ไร่ ประกอบด้วย พื้นที่การเกษตร 30,598 ไร่ คิดเป็นร้อยละ98.7 แยกเป็นพื้นที่ทำนา 29,412 ไร่ ไม้ผลไม้ยืนต้น 225 ไร่ และพืชผัก 1,309 ไร่ พื้นที่อื่นๆ

หมู่ที่	พื้นที่การเกษตร (ไร่)	นาปี	ไม้ผลไม้ยืนต้น	พืชผัก
1	2,683	2,565	3	115
2	2,498	2,428	25	45
3	4,090	3,826	20	104
4	2,197	2,100	25	72
5	3,041	2,931	20	90
6	3,204	2,949	40	215
7	2,200	2,146	8	46
8	3,219	2,976	18	124
9	1,961	1,757	40	164
10	2,178	2,059	4	115
11	2,475	2,475	15	125
12	1,212	2,100	7	95
รวม	30,598	29,412	225	1,309

ที่มา: สำนักงานเกษตรอำเภอเมืองชัยภูมิ. 2559

ชื่อแหล่งน้ำ	พื้นที่ได้รับประโยชน์ (ไร่)	หมู่บ้านที่ได้รับประโยชน์ (หมู่ที่)	ได้รับประโยชน์ (ครัวเรือน)
1. ลำห้วยชิลอง	3,400	2,8,7,4	550
2. ลำห้วยหลัว	8,960	6,10,5,9,2,11,3,8,12,7,4	1,192
3. ลำห้วยประทาว	3,700	4,8,12,3,11	279
4. ลำห้วยกุดแหลม	3,500	3,11,8,12	638

5. ลำห้วยกอก	1,850	4	144
6. หนองโจ้ง	700	6,5	142
7. หนองอ้ายพิมพ์	90	2	136
8. หนองตาดำ	2,000	1,10	321
9. หนองระเริง	1,000	1,10	321
10. หนองสัมพันธ์	1,200	3,11,2,5,9	120
11. หนองบ่อใต้	1,600	8,12,3,11	136
12. คลองไผ่	700	4	84
13. คลองเทา	2,000	3,11,8,12	274

### 7.3 ข้อมูลด้านแหล่งน้ำทางการเกษตร

แสดงแหล่งน้ำและการใช้ประโยชน์จากแหล่งน้ำของประชาชนตำบลปุงคล้า

### 7.4 ข้อมูลด้านแหล่งน้ำกิน น้ำใช้ (น้ำเพื่ออุปโภค - บริโภค)

แหล่งน้ำกิน - น้ำใช้ เพื่ออุปโภค - บริโภค ที่มีขนาดใหญ่ คือ หนองตาดำ และหนองสัมพันธ์ หนองตาดำ ใช้ผลิตน้ำประปาส่วนภูมิภาค หนองสัมพันธ์ ใช้ผลิตน้ำประปาระบบผิวดิน

## 8. ศาสนา ประเพณี วัฒนธรรม

### 8.1 การนับถือศาสนา

ประชาชนส่วนใหญ่นับถือศาสนาพุทธ มีวัดเป็นศูนย์รวมยึดเหนี่ยวทางจิตใจ รวม 7 แห่ง ดังนี้

1. วัดตาลเดี่ยว
2. วัดนครรังสิต
3. วัดปทุมคงคา
4. วัดโพธิ์ชัย
5. วัดสัมพันธมิตร
6. วัดสามัคคีธรรม
7. วัดศรีสุนทร และสำนักสงฆ์ 1 แห่ง

### 8.2 ประเพณีและงานประจำปี

1. วันเข้าพรรษา
2. วันออกพรรษา
3. วันสงกรานต์
4. วันขึ้นปีใหม่
5. ประเพณีวันลอยกระทง
6. ประเพณีบุญประเพณี
7. ประเพณีทำบุญเลี้ยงศาลตาปู่

### 8.3 ภูมิปัญญาท้องถิ่น ภาษาถิ่น

ภูมิปัญญาท้องถิ่น ได้รวมกลุ่มจักสาน ทอเสื่อกก ซึ่งใช้วัสดุที่มีในท้องถิ่นเพื่อสืบทอดให้แก่ลูกหลาน เยาวชนรุ่นหลัง และทำบายศรีสู่ขวัญ

ภาษาถิ่น ประชาชนส่วนใหญ่ใช้ภาษาอีสานพื้นเมือง

### 8.4 สินค้าพื้นเมืองและของที่ระลึก

## 9. ทรัพยากรธรรมชาติ

9.1 น้ำ ทรัพยากรน้ำ ตำบลบึงคล้ามีทรัพยากรแหล่งน้ำที่สำคัญ คือ

- ลำห้วยหลัวไหลผ่านทุกหมู่บ้าน
- ลำห้วยซีลองไหลผ่าน หมู่ที่ 1,2,7,8,10
- ลำห้วยประทาวไหลผ่าน หมู่ที่ 4
- หนองตาตำเป็นหนองน้ำขนาดใหญ่ จะปรับปรุงเป็นแหล่งท่องเที่ยวของจังหวัด ตั้งอยู่หมู่ที่ 1

## ส่วนที่ 2

## สรุปผลการพัฒนาท้องถิ่นตามแผนพัฒนาท้องถิ่น ( พ.ศ. 2557 – 2560 )

สรุปผลการดำเนินงานตามงบประมาณที่ได้รับ และการเบิกจ่ายงบประมาณในปีงบประมาณ พ.ศ. 2557-2560

## 1.1 สรุปสถานการณ์การพัฒนา การตั้งงบประมาณ การเบิกจ่ายงบประมาณ

รายการ	ประมาณการ ปี 2557	รับจริง ปี 2557	ประมาณการ ปี 2558	รับจริง ปี 2558	ประมาณการ ปี 2559	รับจริง ปี 2559	ประมาณการ ปี 2560	รับจริง ปี 2560
รายรับ								
ภาษีอากร	1,180,000	1,195,286.62	1,200,000	1,227,728.44	1,194,000	1,200,906.00	1,215,000	-
ค่าธรรมเนียม ค่าปรับ ฯ	550,500	750,530.00	552,700	743,950.00	751,200	685,454.00	740,000	-
รายได้จากทรัพย์สิน	200,000	369,362.19	205,000	308,461.00	369,000	348,524.94	300,000	-
รายได้เบ็ดเตล็ด	65,000	90,090.00	65,000	196,860.00	95,000	157,388.00	105,000	-
ภาษีจัดสรร	13,054,500	15,785,502.97	14,065,000	16,878,786.82	14,860,800	18,395,988.64	17,376,800	-
เงินอุดหนุนทั่วไป	7,500,000	7,940,968.00	7,500,000	6,916,987.00	7,500,000	6,236,648.00	28,803,000	-
รวมทุกหมวด	22,500,000	26,131,739.78	23,587,700	26,272,773.06	24,770,000	27,024,909.80	48,540,000	-
รายการ	ประมาณการ ปี 2557	จ่ายจริง ปี 2557	ประมาณการ ปี 2558	จ่ายจริง ปี 2558	ประมาณการ ปี 2559	จ่ายจริง ปี 2559	ประมาณการ ปี 2560	จ่ายจริง ปี 2560
รายจ่าย								
รายจ่ายตามแผนงานบริหาร								
แผนงานบริหารงานทั่วไป	14,295,020.00	14,260,760.16	14,357,753.00	12,000,989.43	13,852,320.00	11,527,805.02	16,397,500	-
แผนงานการรักษาความสงบภายใน	300,000.00	76,000.00	410,000.00	121,350.00	400,000.00	830,215.00	3,240,000	-
แผนงานการศึกษา	1,857,400.00	997,770.00	2,260,680.00	1,911,972.72	2,673,812.00	2,308,820.60	3,691,830	-
แผนงานสาธารณสุข	290,000.00	295,881.80	425,000.00	363,346.40	440,000.00	302,023.70	350,000	-
แผนงานสังคมสงเคราะห์	110,000.00	23,800.00	461,240.00	144,014.00	692,000.00	557,210.00	852,000	-
แผนงานเคหะและชุมชน	2,039,600.00	1,092,433.00	2,158,000.00	1,590,923.48	2,393,000.00	10,535,154.82	2,253,300	-
แผนงานสร้างความเข้มแข็งชุมชน	505,000.00	490,948.00	590,000.00	430,775.00	130,000.00	129,530.00	630,000	-
แผนงานศาสนาวัฒนธรรมฯ	315,000.00	251,285.00	270,000.00	215,709.00	210,000.00	88,850.00	105,000	-
แผนงานอุตสาหกรรมและการโยธา	1,440,000.00	995,300.00	1,320,000.00	1,381,000.00	2,653,000.00	2,315,000.00	200,000	-
แผนงานการเกษตร	140,000.00	153,340.00	105,000.00	36,585.00	45,000.00	42,040.00	45,000	-
แผนงานงบกลาง	1,257,980.00	1,690,073.50	1,230,027.00	640,206.70	1,280,868.00	13,707,024.00	20,775,370	-
รวมทุกแผนงาน	22,550,000.00	19,556,025.97	23,857,700.00	18,836,871.73	24,770,000.00	42,343,673.14	48,540,000	-

## 1.2 การประเมินผลการนำแผนพัฒนาท้องถิ่นไปปฏิบัติในเชิงปริมาณและเชิงคุณภาพ



### 1.2.1 การประเมินผลการนำแผนพัฒนาไปปฏิบัติในเชิงปริมาณ

จากการดำเนินงานตามแผนพัฒนาองค์การบริหารส่วนตำบล ในรอบปีงบประมาณ พ.ศ. 2559 โครงการที่บรรจุในแผนพัฒนาทั้งหมด จำนวน 208 โครงการ โครงการที่ดำเนินการจริง 33 โครงการ คิดเป็นร้อยละ 15.87 ของโครงการตามแผนพัฒนา

#### รายละเอียดผลการดำเนินงาน ปีงบประมาณ พ.ศ. 2559 แยกตามยุทธศาสตร์การพัฒนา ดังนี้

ยุทธศาสตร์การพัฒนา	โครงการ ในแผนพัฒนา	โครงการที่ ดำเนินการจริง	คิดเป็น ร้อยละ
1. การพัฒนาด้านโครงสร้างพื้นฐาน	115	12	10.43
2. การพัฒนาแหล่งน้ำ	30	1	3.33
3. การพัฒนาด้านคุณภาพชีวิตและสังคม	13	6	46.15
4. การพัฒนาด้านเศรษฐกิจ รายได้ และภูมิปัญญาท้องถิ่น	4	1	25.00
5. การพัฒนาด้านการศึกษา ศาสนา ประเพณี วัฒนธรรมฯ	20	6	30.00
6. การพัฒนาด้านการบริหารจัดการทรัพยากรธรรมชาติ ฯ	8	1	12.50
7. การพัฒนาด้านการบริหารจัดการปกครอง	18	6	33.33
<b>รวม</b>	<b>208</b>	<b>33</b>	<b>15.87</b>

จากแผนการดำเนินงานในปีที่ผ่านมา (พ.ศ.2559) เมื่อพิจารณาจากจำนวนโครงการที่ปรากฏในแผนพัฒนาและจำนวนโครงการที่ได้รับการดำเนินการจริงในเชิงปริมาณเพียงร้อยละ 15.87 ของโครงการทั้งหมดที่ได้วางไว้ในปีงบประมาณ 2559 นับว่าเป็นการดำเนินการที่ยังไม่บรรลุตามเป้าหมายที่ตั้งไว้ เนื่องจากจำนวนโครงการในแผนพัฒนามีจำนวนมาก แต่มีข้อจำกัดในด้านงบประมาณที่มีไม่เพียงพอที่จะตอบสนองต่อความต้องการของประชาชน

### 1.2.2 การประเมินประสิทธิผลของแผนพัฒนาประจำปีในเชิงคุณภาพ

การจัดทำแผนพัฒนาขององค์การบริหารส่วนตำบล ที่ผ่านมานั้นได้กำหนดไว้หลายด้านและแต่ละด้านคำนึงถึงปัญหาและความต้องการของประชาชนในเขตองค์การบริหารส่วนตำบลเป็นหลัก โดยการจัดทำแผนงาน /โครงการ ซึ่งเกิดจากกระบวนการมีส่วนร่วมของประชาชน ร่วมคิด ร่วมทำ ร่วมแสดงความคิดเห็นในระดับชุมชน /หมู่บ้าน โดยเรียงลำดับความสำคัญก่อน-หลัง เอาไว้จากการที่องค์การบริหารส่วนตำบลได้ดำเนินการไปแล้ว ในปีที่ผ่านมาปรากฏว่าการดำเนินการยังไม่สามารถแก้ไขปัญหาความต้องการของประชาชนในพื้นที่ได้เท่าที่ควร เนื่องจากงบประมาณขององค์การบริหารส่วนตำบลมีจำกัดและมักจะมีปัญหาอื่นๆ ทำให้องค์การบริหารส่วนตำบลไม่สามารถดำเนินการได้ตามเป้าหมายที่กำหนดไว้

## 2. ผลที่ได้รับจากการดำเนินงานในปีงบประมาณ พ.ศ. 2557-2560

### 2.1 ผลที่ได้รับหรือผลสำคัญ

**ด้านโครงสร้างพื้นฐาน** การก่อสร้างปรับปรุง บำรุงรักษาถนน สะพานและท่อระบายน้ำได้ดำเนินการปรับปรุงและพัฒนาเส้นทางคมนาคมให้ประชาชนสามารถสัญจรผ่านไป - มาได้สะดวกและปลอดภัยมากขึ้น เช่น ก่อสร้างถนนคอนกรีตเสริมเหล็ก ถนนลาดยาง ปรับปรุงและพัฒนาถนนให้มีสภาพผิวจราจรที่มีความมั่นคงแข็งแรง และก่อสร้างถนนลูกรังที่มีความจำเป็นเร่งด่วนเพื่อบรรเทาความเดือดร้อน และจัดให้มีไฟฟ้าภายในหมู่บ้านเพื่อให้เกิดแสงสว่างและ

สะดวกในการสัญจรและลดอุบัติเหตุ ลดปัญหาอาชญากรรม รวมถึงความปลอดภัยในชีวิตและทรัพย์สินของประชาชน เช่น ช่อมแซมไฟฟ้าสาธารณะตามสถานที่ต่าง ๆ จัดให้มีประปาหมู่บ้าน พร้อมทั้งพัฒนาระบบประปาให้ประชาชนใช้น้ำได้ทั่วถึง

**ด้านแหล่งน้ำอุปโภค – บริโภค** ขุดลอกแหล่งกักเก็บน้ำ ลำเหมืองส่งน้ำเข้าสู่พื้นที่การเกษตร วางท่อระบายน้ำเพื่อการระบายน้ำได้สะดวกในฤดูน้ำหลากและมีแหล่งกักเก็บน้ำเพียงพอสำหรับอุปโภค – บริโภค และเลี้ยงสัตว์

**ด้านพัฒนาคุณภาพชีวิต สังคม สาธารณสุข** การพัฒนาที่ผ่านมา งบประมาณที่ดำเนินการแก้ไขปัญหาพัฒนาคุณภาพชีวิต สังคม สาธารณสุข ส่วนใหญ่เป็นงบประมาณที่ผ่านมาจากส่วนกลางโดยตรง เช่น เบี้ยยังชีพผู้สูงอายุ ผู้พิการ ผู้ป่วยเอดส์ และงบประมาณจากท้องถิ่นในการรณรงค์ป้องกันควบคุมการแพร่ระบาดของโรคพร้อมทั้งจัดอบรมฝึกอาชีพเพื่อสร้างงานสร้างรายได้ให้มีอาชีพเสริมทำให้ชีวิตความเป็นอยู่ดีขึ้น

**ด้านเศรษฐกิจ รายได้และภูมิปัญญาท้องถิ่น** การพัฒนาที่ผ่านมาได้ส่งเสริมสนับสนุนการสร้างงานสร้างรายได้ให้กับประชาชนที่เข้าร่วมกลุ่มอาชีพและสนับสนุนเงินทุนหมุนเวียนเศรษฐกิจชุมชนเพื่อประกอบอาชีพพึ่งพาตนเองได้ตามหลักปรัชญาเศรษฐกิจพอเพียง

**ด้านพัฒนาการศึกษา ศาสนาวัฒนธรรมและนันทนาการ** การพัฒนาที่ผ่านมาได้สนับสนุนส่งเสริมกิจกรรมด้านศาสนาและวัฒนธรรมประเพณีท้องถิ่น

**ด้านทรัพยากรธรรมชาติและสิ่งแวดล้อม** การพัฒนาที่ผ่านมา ได้รณรงค์ประชาชนมีการกำจัดขยะมูลฝอยในบริเวณบ้านเรือนและชุมชนของตนเอง พร้อมทั้งอบรมให้ความรู้ในการคัดแยกขยะให้กับหมู่บ้านต้นแบบในการบริหารจัดการขยะเพื่อปลูกจิตสำนึกให้ประชาชนสนใจในการอนุรักษ์ทรัพยากรธรรมชาติและสิ่งแวดล้อมที่ดี

**ด้านบริหารจัดการองค์กรและการปกครองที่ดีมีประสิทธิภาพ** ในปีที่ผ่านมาได้ดำเนินการส่งเสริมสนับสนุนการจัดทำแผนพัฒนาในทุกระดับ แก้ไขปัญหาความเดือดร้อนของประชาชนจัดเวทีประชุมประชาคมหมู่บ้านทุกหมู่บ้านในการแลกเปลี่ยนเรียนรู้ปัญหาอุปสรรคต่าง ๆ เพื่อเป็นกรอบแนวทางในการพัฒนาท้องถิ่นโดยการมีส่วนร่วมของประชาชนและส่วนราชการทุกภาคส่วน เสนอปัญหาความต้องการในการพัฒนาท้องถิ่น และได้นำปัญหาความต้องการมาจัดทำแผนพัฒนาสามารถแก้ไขปัญหาและพัฒนาพื้นที่ได้ตรงตามความต้องการของประชาชน

2.2 ผลกระทบ คือ จำนวนงบประมาณไม่เพียงพอในการดำเนินงานตามแผนงานเนื่องจากจำนวนโครงการ/กิจกรรมที่นำมาบรรจุไว้ในแผนมีจำนวนมาก จึงไม่สามารถแก้ไขปัญหาความเดือดร้อนได้ตามความต้องการของประชาชน

### 3. สรุปปัญหาอุปสรรคการดำเนินงานที่ผ่านมาแนวทางแก้ไข ปีงบประมาณ พ.ศ. 2557-2560

#### ปัญหาและอุปสรรค

1. จำนวนงบประมาณไม่เพียงพอในการดำเนินงานตามแผน
2. การดำเนินงานยังขาดการบูรณาการหรือประสานงานกับหน่วยงานที่เกี่ยวข้อง
3. ความซ้ำซ้อนของโครงการ/กิจกรรมที่ดำเนินการในพื้นที่
4. ประชาชนยังไม่มีส่วนร่วมในกิจกรรมพัฒนาเท่าที่ควร
5. แผนงาน/โครงการมีจำนวนมาก ไม่สอดคล้องกับงบประมาณที่ได้รับจัดสรร
6. ขาดการติดตามผลการดำเนินงานตามโครงการ/กิจกรรมอย่างต่อเนื่อง
7. มีบางโครงการไม่ได้ดำเนินงานตามปฏิทินที่วางไว้

### แนวทางแก้ไข

1. ให้แต่ละส่วนขององค์การบริหารส่วนตำบลประสานความร่วมมือกันในการดำเนินกิจกรรมตามโครงการเพื่อลดความซ้ำซ้อนของโครงการ/กิจกรรมที่ดำเนินการในพื้นที่
2. ในการดำเนินโครงการ/กิจกรรม ให้ผู้ดำเนินโครงการ/กิจกรรมทำการประชาสัมพันธ์ให้ประชาชนในพื้นที่ทราบอย่างทั่วถึง
3. ให้ส่วนต่าง ๆ ขององค์กร ดำเนินโครงการ / กิจกรรม ให้เป็นไปตามแผนที่ได้วางไว้ตามปฏิทินการดำเนินงานและเมื่อดำเนินโครงการ/กิจกรรมเสร็จเรียบร้อยแล้วให้รายงานผลปัญหา/อุปสรรคให้ผู้บริหารทราบเพื่อเป็นข้อมูลในการวางแผนการดำเนินงานปีต่อไป

## ส่วนที่ 3

### ยุทธศาสตร์องค์กรปกครองส่วนท้องถิ่น

#### 1. ความสัมพันธ์ระหว่างแผนพัฒนาระดับมหภาค

##### 1.1 แผนยุทธศาสตร์ชาติ 20 ปี

วิสัยทัศน์ : “ประเทศไทยมีความมั่นคง มั่งคั่ง ยั่งยืน เป็นประเทศพัฒนาแล้วด้วยการพัฒนาตามปรัชญาของเศรษฐกิจพอเพียง”

##### - ความมั่นคง

- การมีความมั่นคงปลอดภัย จากภัยและการเปลี่ยนแปลงทั้งภายในประเทศและภายนอกประเทศในทุก ระดับ ทั้งระดับประเทศ สังคม ชุมชน ครัวเรือน และปัจเจกบุคคล และมีความมั่นคงในทุกมิติทั้งมิติเศรษฐกิจ สังคม สิ่งแวดล้อม และการเมือง

- ประเทศไทย มีความมั่นคงในเอกราชและอธิปไตย มีสถาบันชาติ ศาสนา พระมหากษัตริย์ที่เข้มแข็งเป็น ศูนย์กลางและเป็นที่ยึดเหนี่ยวจิตใจของประชาชนระบบการเมืองที่มั่นคงเป็นกลไกที่นำไปสู่การบริหารประเทศที่ ต่อเนื่องและโปร่งใสตามหลักธรรมาภิบาล

- สังคม มีความปรองดองและความสามัคคี สามารถผนึกกำลังเพื่อพัฒนาประเทศ ชุมชนมีความเข้มแข็ง ครอบคลุมมีความอบอุ่น

- ประชาชน มีความมั่นคงในชีวิต มีงานและรายได้ที่มั่นคงพอเพียงกับการดำรงชีวิต มีที่อยู่อาศัยและความ ปลอดภัยในชีวิตทรัพย์สิน

- ฐานทรัพยากรและสิ่งแวดล้อม มีความมั่นคงของอาหาร พลังงาน และน้ำ

##### - ความมั่งคั่ง

- ประเทศไทยมีการขยายตัวของเศรษฐกิจอย่างต่อเนื่อง ยกกระดับเข้าสู่กลุ่มประเทศ รายได้สูงความเหลื่อมล้ำ ของการพัฒนาลดลงประชากรได้รับผลประโยชน์จากการพัฒนา อย่างเท่าเทียมกันมากขึ้น

- เศรษฐกิจมีความสามารถในการแข่งขันสูง สามารถสร้างรายได้ทั้งจากภายในและภายนอกประเทศสร้าง ฐานเศรษฐกิจและสังคมแห่งอนาคตและเป็นจุดสำคัญของการเชื่อมโยง ในภูมิภาคทั้งการคมนาคมขนส่ง การผลิต การค้า การลงทุน และการทางธุรกิจ มีบทบาทสำคัญ ในระดับภูมิภาคและระดับโลกเกิดสายสัมพันธ์ทางเศรษฐกิจ และการค้าอย่างมีพลัง

- ความสมบูรณ์ในทุนที่จะสามารถสร้างการพัฒนาต่อเนื่อง ได้แก่ ทุนมนุษย์ ทุนทางปัญญาทุนทางการเงิน ทุนที่เป็นเครื่องมือเครื่องจักร ทุนทางสังคม และทุนทรัพยากรธรรมชาติและสิ่งแวดล้อม

##### - ความยั่งยืน

- การพัฒนาที่สามารถสร้างความเจริญ รายได้ และคุณภาพชีวิตของประชาชนให้ เพิ่มขึ้นอย่างต่อเนื่องซึ่ง เป็นการเจริญเติบโตของเศรษฐกิจที่ไม่ใช่ทรัพยากรธรรมชาติเกินพอดีไม่สร้างมลภาวะต่อสิ่งแวดล้อมจนเกิน ความสามารถในการรองรับและเยียวยาของระบบนิเวศน์

- การผลิตและการบริโภคเป็นมิตรกับสิ่งแวดล้อม และสอดคล้องกับกฎระเบียบของประชาคมโลกซึ่งเป็น ที่ยอมรับร่วมกัน ความอุดมสมบูรณ์ของทรัพยากรธรรมชาติและ สิ่งแวดล้อมมีคุณภาพดีขึ้นคนมีความรับผิดชอบต่อ สังคม มีความเอื้ออาทร เสียสละเพื่อผลประโยชน์ส่วนรวม

- มุ่งประโยชน์ส่วนรวมอย่างยั่งยืน ให้ความสำคัญกับการมีส่วนร่วมของประชาชนทุกภาคส่วนเพื่อการพัฒนาในทุกระดับอย่างสมดุลมีเสถียรภาพและยั่งยืน
- ประชาชนทุกภาคส่วนในสังคมยึดถือและปฏิบัติตามปรัชญาของเศรษฐกิจพอเพียง

## กรอบแนวทางที่สำคัญของยุทธศาสตร์ชาติระยะ 20 ปี

### 1. ด้านความมั่นคง

- (1) เสริมสร้างความมั่นคงของสถาบันหลักและการปกครองระบอบประชาธิปไตยอันมีพระมหากษัตริย์ทรงเป็นประมุข
- (2) ปฏิรูปกลไกการบริหารประเทศและพัฒนาความมั่นคงทางการ เมือง ขจัดคอร์รัปชัน สร้างความเชื่อมั่นในกระบวนการยุติธรรม
- (3) การรักษาความมั่นคงภายในและความสงบเรียบร้อยภายในตลอดจนการบริหารจัดการความมั่นคงชายแดนและชายฝั่งทะเล
- (4) การพัฒนาระบบกลไกมาตรการและความร่วมมือระหว่างประเทศทุกระดับและรักษาคุณภาพความสัมพันธ์กับประเทศมหาอำนาจเพื่อป้องกันและแก้ไขปัญหาความมั่นคงรูปแบบใหม่
- (5) การพัฒนาเสริมสร้างศักยภาพการผนึกกำลังป้องกันประเทศการรักษาความสงบเรียบร้อยภายในประเทศ สร้างความร่วมมือกับประเทศเพื่อนบ้านและมิตรประเทศ
- (6) การพัฒนาระบบการเตรียมพร้อมแห่งชาติและระบบบริหารจัดการภัยพิบัติ รักษาความมั่นคงของฐานทรัพยากรธรรมชาติสิ่งแวดล้อม
- (7) การปรับกระบวนการทำงานของกลไกที่เกี่ยวข้องจากแนวตั้งสู่ แนวระนาบมากขึ้น

### 2. ด้านการสร้างความสามารถในการแข่งขัน

- (1) การพัฒนาสมรรถนะทางเศรษฐกิจส่งเสริมการค้า การลงทุน พัฒนาสู่ชาติการค้า
- (2) การพัฒนาภาคการผลิตและบริการ เสริมสร้างฐานการผลิตเข้มแข็งยั่งยืน และส่งเสริมเกษตรกรรายย่อยสู่เกษตรกรยั่งยืนเป็นมิตรกับสิ่งแวดล้อม
- (3) การพัฒนาผู้ประกอบการและเศรษฐกิจชุมชน พัฒนาทักษะผู้ประกอบการ ยกกระดับผลิตภาพแรงงานและพัฒนา SMEs สู่สากล
- (4) การพัฒนาพื้นที่เศรษฐกิจพิเศษและเมือง พัฒนาเขตเศรษฐกิจพิเศษชายแดน และพัฒนาระบบเมืองศูนย์กลางความเจริญ
- (5) การลงทุนพัฒนาโครงสร้างพื้นฐาน ด้านการขนส่ง ความมั่นคงและพลังงาน ระบบเทคโนโลยีสารสนเทศและการวิจัยและพัฒนา
- (6) การเชื่อมโยงกับภูมิภาคและเศรษฐกิจโลก สร้างความเป็นหุ้นส่วนการพัฒนาทั้งนานาประเทศ ส่งเสริมให้ไทยเป็นฐานของการประกอบธุรกิจ ฯลฯ

### 3. ด้านการพัฒนาและเสริมศักยภาพคน

- (1) พัฒนาศักยภาพคนตลอดช่วงชีวิต
- (2) การยกระดับการศึกษาและการเรียนรู้ให้มีคุณภาพเท่าเทียมและทั่วถึง
- (3) ปลูกฝังระเบียบวินัย คุณธรรม จริยธรรม ค่านิยมที่พึงประสงค์

- (4) การสร้างเสริมให้คนมีสุขภาพที่ดี
- (5) การสร้างความอยู่ดีมีสุขของครอบครัวไทย

#### 4. ด้านการสร้างโอกาสความเสมอภาคและเท่าเทียมกันทางสังคม

- (1) สร้างความมั่นคงและการลดความเหลื่อมล้ำทางเศรษฐกิจและสังคม
- (2) พัฒนาระบบบริการและระบบบริหารจัดการสุขภาพ
- (3) มีสภาพแวดล้อมและนวัตกรรมที่เอื้อต่อการดำรงชีวิตในสังคมสูงวัย
- (4) สร้างความเข้มแข็งของสถาบันทางสังคมทุนทางวัฒนธรรมและความเข้มแข็งของชุมชน
- (5) พัฒนาการสื่อสารมวลชนให้เป็นกลไกในการสนับสนุนการพัฒนา

#### 5. ด้านการสร้างการเติบโตบนคุณภาพชีวิตที่เป็นมิตรกับสิ่งแวดล้อม

- (1) จัดระบบอนุรักษ์ฟื้นฟูและป้องกันการทำลายทรัพยากรธรรมชาติ
- (2) วางระบบบริหารจัดการน้ำให้มีประสิทธิภาพทั้ง 25 ลุ่มน้ำ เน้นการปรับระบบการบริหารจัดการอุทกภัยอย่างบูรณาการ
- (3) การพัฒนาและใช้พลังงานที่เป็นมิตรกับสิ่งแวดล้อม
- (4) การพัฒนาเมืองอุตสาหกรรมเชิงนิเวศและเมืองที่เป็นมิตรกับสิ่งแวดล้อม
- (5) การร่วมลดปัญหาโลกร้อนและปรับตัวให้พร้อมกับการเปลี่ยนแปลงสภาพภูมิอากาศ
- (6) การใช้เครื่องมือทางเศรษฐศาสตร์และนโยบายการคลังเพื่อสิ่งแวดล้อม

#### 6. ด้านการปรับสมดุลและพัฒนาระบบการบริหารจัดการภาครัฐ

- (1) การปรับปรุงโครงสร้าง บทบาท ภารกิจของหน่วยงานภาครัฐให้มีขนาดที่เหมาะสม
- (2) การวางระบบบริหารราชการแบบบูรณาการ
- (3) การพัฒนาระบบบริหารจัดการกำลังคนและพัฒนาบุคลากรภาครัฐ
- (4) การต่อต้านการทุจริตและประพฤติมิชอบ
- (5) การปรับปรุงกฎหมายและระเบียบต่าง ๆ
- (6) ให้ทันสมัยเป็นธรรมและเป็นสากล
- (7) พัฒนาระบบการให้บริการประชาชนของหน่วยงานภาครัฐ
- (8) ปรับปรุงการบริหารจัดการรายได้และรายจ่ายของภาครัฐ

### 1.2 แผนพัฒนาเศรษฐกิจและสังคมแห่งชาติ ฉบับที่ 12

#### 1. กรอบวิสัยทัศน์แผนพัฒนาฯ ฉบับที่ 12

จากสถานะของประเทศและบริบทการเปลี่ยนแปลงต่างๆ ที่ประเทศกำลังประสบอยู่ ทำให้ การกำหนดวิสัยทัศน์แผนพัฒนาฯ ฉบับที่ 12 ยังคงมีความต่อเนื่องจากวิสัยทัศน์แผนพัฒนาฯ ฉบับที่ 11 และกรอบหลักการของการวางแผนที่น้อมนำและประยุกต์ใช้หลักปรัชญาของเศรษฐกิจพอเพียงยึดคนเป็นศูนย์กลางของการพัฒนาอย่างมีส่วนร่วม การพัฒนาที่ยืดหลักสมดุล ยั่งยืน โดยวิสัยทัศน์ของการพัฒนาใน แผนพัฒนาฯ ฉบับที่ 12 ต้องให้ความสำคัญกับการกำหนดทิศทางการพัฒนาที่มุ่งสู่การเปลี่ยนผ่านประเทศไทยจากประเทศที่มีรายได้ปานกลางไปสู่ประเทศที่มีรายได้สูง มีความมั่นคง และยั่งยืน สังคมอยู่ร่วมกันอย่างมีความสุขและนำไปสู่การบรรลุวิสัยทัศน์ระยะยาว “มั่นคง มั่งคั่ง ยั่งยืน” ของประเทศ

**2. การกำหนดตำแหน่งทางยุทธศาสตร์ของประเทศ (Country Strategic Positioning)** เป็นการกำหนดตำแหน่งทางยุทธศาสตร์ของประเทศที่สอดคล้องกับยุทธศาสตร์ชาติที่ สศช. ได้จัดทำขึ้นประเทศไทยเป็นประเทศรายได้สูงที่มีการกระจายรายได้อย่างเป็นธรรม เป็นศูนย์กลางด้านการขนส่งและโลจิสติกส์ของภูมิภาคสู่ความเป็นชาติการค้าและบริการ (Trading and Service Nation) เป็น แหล่งผลิตสินค้าเกษตรอินทรีย์และเกษตรปลอดภัย แหล่งอุตสาหกรรมสร้างสรรค์และนวัตกรรมสูงที่เป็นมิตร ต่อสิ่งแวดล้อม

### 3. ยุทธศาสตร์การพัฒนาประเทศ

ยุทธศาสตร์ที่ ๑ : การเสริมสร้างและพัฒนาศักยภาพทุนมนุษย์

ยุทธศาสตร์ที่ ๒ : การสร้างความเป็นธรรมและลดความเหลื่อมล้ำในสังคม

ยุทธศาสตร์ที่ ๓ : การสร้างความเข้มแข็งทางเศรษฐกิจและแข่งขันได้อย่างยั่งยืน

ยุทธศาสตร์ที่ ๔ : การเติบโตที่เป็นมิตรกับสิ่งแวดล้อมเพื่อพัฒนาอย่างยั่งยืน

ยุทธศาสตร์ที่ ๕ : การเสริมสร้างความมั่นคงแห่งชาติเพื่อการพัฒนาประเทศสู่ความมั่งคั่งและยั่งยืน

ยุทธศาสตร์ที่ ๖ : การบริหารจัดการในภาครัฐ การป้องกันการทุจริตประพฤติมิชอบและ  
ธรรมาภิบาลในสังคมไทย

ยุทธศาสตร์ที่ ๗ : การพัฒนาโครงสร้างพื้นฐานและระบบโลจิสติกส์

ยุทธศาสตร์ที่ ๘ : การพัฒนาวิทยาศาสตร์ เทคโนโลยี วิจัย และนวัตกรรม

ยุทธศาสตร์ที่ ๙ : การพัฒนาภาค เมือง และพื้นที่เศรษฐกิจ

ยุทธศาสตร์ที่ ๑๐ : ความร่วมมือระหว่างประเทศเพื่อการพัฒนา

### 4. เป้าหมาย

- การหลุดพ้นจากกับดักประเทศรายได้ปานกลางสู่รายได้สูง
  - (1) เศรษฐกิจขยายตัวเฉลี่ยไม่ต่ำกว่าร้อยละ 5.0
  - (2) ผลิตภัณฑ์มวลรวมในประเทศต่อหัว (GDP Per Capita) และรายได้ ประชาชาติต่อหัว (GNP Per Capita) ณ สิ้นแผนพัฒนาฯ ฉบับที่ 12 ในปี 2564 เพิ่มขึ้นเป็น 317,051 บาท (9,325 ดอลลาร์สหรัฐ) และ 301,199 บาท (8,859 ดอลลาร์ สหรัฐ) ต่อคนต่อปี
  - (3) ผลผลิตภาพการผลิตเพิ่มขึ้นไม่ต่ำกว่าเฉลี่ยร้อยละ 2.5 ต่อปี
  - (4) การลงทุนรวมขยายตัวไม่ต่ำกว่าเฉลี่ยร้อยละ 8.0 (การขยายตัวของการ ลงทุนภาครัฐไม่ต่ำกว่า ร้อยละ 10.0 และการลงทุนของภาคเอกชนขยายตัวไม่ต่ำกว่าเฉลี่ยร้อยละ 7.5 ในขณะที่ปริมาณการส่งออกขยายตัวเฉลี่ยไม่ต่ำกว่าร้อยละ 4.0 ต่อปี)
- การพัฒนาศักยภาพคนให้สนับสนุนการเจริญเติบโตของประเทศและการสร้าง สังคมสูงวัยอย่างมีคุณภาพ
  - (1) ประชาชนทุกช่วงวัยมีความมั่นคงทางด้านเศรษฐกิจและสังคม (SocioEconomic Security) และมีคุณภาพชีวิตที่ดีขึ้น
  - (2) การศึกษาและการเรียนรู้ได้รับการพัฒนาคุณภาพ
  - (3) สถาบันทางสังคมมีความเข้มแข็งเป็นฐานรากที่เอื้อต่อการพัฒนาคน
- การลดความเหลื่อมล้ำในสังคม
  - (1) การกระจายรายได้มีความเท่าเทียมกันมากขึ้น
  - (2) บริการทางสังคมมีคุณภาพและมีการกระจายอย่างทั่วถึง

- การสร้างการเจริญเติบโตทางเศรษฐกิจและสังคมที่เป็นมิตรกับสิ่งแวดล้อม
  - (1) รักษาความมั่นคงของฐานทรัพยากร สร้างสมดุลระหว่างการอนุรักษ์และ การใช้ประโยชน์อย่างยั่งยืนและเป็นธรรม
  - (2) ขับเคลื่อนประเทศสู่เศรษฐกิจและสังคมที่เป็นมิตรต่อสิ่งแวดล้อม
  - (3) เพิ่มขีดความสามารถในการรับมือภัยพิบัติและการเปลี่ยนแปลงสภาพ ภูมิอากาศ
  - (4) เพิ่มประสิทธิภาพและเสริมสร้างธรรมาภิบาลในการบริหารจัดการ ทรัพยากรธรรมชาติและสิ่งแวดล้อม
  - (5) มีการบริหารจัดการน้ำให้สมดุลระหว่างการอุปสงค์และอุปทานของน้ำ
- การบริหารราชการแผ่นดินที่มีประสิทธิภาพ
  - (1) การบริหารงานภาครัฐที่โปร่งใส เป็นธรรม มีประสิทธิภาพ และมีส่วนร่วม
  - (2) ขจัดการทุจริตคอร์รัปชัน
  - (3) มีการกระจายอำนาจที่เหมาะสม

## 5. แนวทางการพัฒนา

### 1. การยกระดับศักยภาพการแข่งขันและการหลุดพ้นกับดักรายได้ปานกลางสู่รายได้สูง

- การส่งเสริมด้านการวิจัยและพัฒนา พัฒนาสถานะแวดล้อมของการพัฒนาวิทยาศาสตร์เทคโนโลยีวิจัย และนวัตกรรม ทั้งด้านการลงทุนในการวิจัยและพัฒนา ด้านบุคลากรวิจัย ด้านโครงสร้างพื้นฐาน และด้านการบริหารจัดการ รวมทั้งสนับสนุนและผลักดันให้ผู้ประกอบการมีบทบาทหลักด้านเทคโนโลยีและนวัตกรรมตลอดจนผลักดันงานวิจัยและพัฒนาให้ใช้ประโยชน์อย่างแท้จริงทั้งเชิงพาณิชย์และสาธารณะโดยให้ความคุ้มครองทรัพย์สินทางปัญญา
- การพัฒนาผลิตภาพแรงงาน สร้างความร่วมมือระหว่างภาครัฐและภาคเอกชนในการพัฒนากำลังคนและแรงงาน ให้มีทักษะความรู้และสมรรถนะที่สอดคล้องกับความต้องการของตลาดและรองรับการเปิดเสรีของประชาคมอาเซียน โดยยกระดับและพัฒนาสมรรถนะแรงงานไทยด้วยเทคโนโลยี เร่งรัดให้แรงงานทั้งระบบมีการเรียนรู้ ขึ้นพื้นฐานเพื่อสามารถแข่งขันในตลาดแรงงานได้สนับสนุนให้แรงงานและปัจจัยการผลิตมีความยืดหยุ่นในการเคลื่อนย้ายระหว่างสาขาการผลิตและระหว่างพื้นที่การผลิต เพื่อให้แรงงานสามารถเคลื่อนย้ายไปสู่สาขาการผลิตที่มีผลิตภาพการผลิตสูงสุด และสนับสนุนให้ผู้ประกอบการในภาคอุตสาหกรรมและบริการจัดทำกรอบคุณวุฒิวิชาชีพและมาตรฐานฝีมือแรงงานให้เป็นมาตรฐานที่เชื่อมโยงกันเพื่อยกระดับทักษะของแรงงานไทย
- การส่งเสริมผู้ประกอบการที่เข้มแข็งและพาณิชย์ดิจิทัล พัฒนาขีดความสามารถของผู้ประกอบการให้มีความยืดหยุ่น สามารถปรับตัวและดำเนินธุรกิจท่ามกลางการดำเนินนโยบายและมาตรการการกีดกันทางการค้าในรูปแบบต่างๆ เพิ่มสัดส่วนความเป็นเจ้าของของคนไทยและสนับสนุนให้มีการขยายตลาดที่มีแบรนด์สินค้าและช่องทางการตลาดที่เป็นของตนเองมากขึ้น ตลอดจนพัฒนาต่อยอดอุตสาหกรรมและบริการเพื่อเข้าสู่การเป็นศูนย์กลางการผลิต บริการและอุตสาหกรรมดิจิทัล
- การลงทุนโครงสร้างพื้นฐาน เร่งลงทุนและพัฒนาโครงสร้างพื้นฐานด้านการคมนาคมขนส่งเพื่อเชื่อมโยงพื้นที่ เศรษฐกิจในประเทศและต่างประเทศทั้งการพัฒนาและปรับปรุงโครงข่ายรถไฟให้เป็นโครงข่ายหลักในการเดินทางและขนส่งของประเทศ พัฒนาโครงข่ายระบบขนส่งสาธารณะและโครงข่ายทางหลวงพิเศษระหว่างเมือง ขยายขีดความสามารถของท่าอากาศยานหลักของประเทศ พัฒนาท่าเรือที่มีศักยภาพให้เป็นท่าเรือ อิเล็กทรอนิกส์เต็มรูปแบบรวมทั้งพัฒนาและปรับปรุงระบบโทรคมนาคมของประเทศ ตลอดจนสนับสนุนการ พัฒนาด้านอุตสาหกรรมที่



เกิดจากลงทุนด้านโครงสร้างพื้นฐาน เช่น อุตสาหกรรมซ่อมบำรุงและผลิตชิ้นส่วน อากาศยาน และอุตสาหกรรมระบบราง เป็นต้น เพื่อสร้างโอกาสทางเศรษฐกิจให้กับประเทศในการเป็นฐาน การผลิตในภูมิภาคอาเซียน

- การปรับโครงสร้างการผลิต ปรับโครงสร้างการผลิตภาคเกษตร โดยการปรับเปลี่ยนจากการผลิตสินค้าเกษตรขั้นปฐม เป็นสินค้าเกษตรแปรรูปที่มีมูลค่าสูงมีคุณภาพและมาตรฐานสากล สามารถสร้างความเชื่อมโยงทางด้านวัตถุดิบกับประเทศเพื่อนบ้านและลดระดับการผลิตสินค้าขั้นปฐมที่สูญเสียขีดความสามารถในการแข่งขันลงสู่ระดับที่จำเป็นสำหรับการสร้างความมั่นคงทางด้านอาหารและพลังงาน จัดระบบการผลิตให้สอดคล้องกับ ศักยภาพพื้นที่และความต้องการของตลาดตั้งแต่ต้นน้ำถึงปลายน้ำทั้งด้านกายภาพและเศรษฐกิจ รวมทั้ง ส่งเสริมการรวมกลุ่มทางการเกษตรจากกิจการเจ้าของคนเดียวเป็นการประกอบการในลักษณะสหกรณ์ ห้าง หุ้นส่วน และบริษัทเพื่อให้เกิดการประหยัดจากขนาด พิจารณาพันธุ์พืชที่เหมาะสมกับศักยภาพของพื้นที่และ แหล่งน้ำ ใช้เทคโนโลยีการผลิตในระดับที่เหมาะสม ใช้กลไกตลาดในการป้องกันความเสี่ยง ตลอดจนส่งเสริม และเร่งขยายผลแนวความคิดการทำเกษตรตามหลักปรัชญาของเศรษฐกิจพอเพียง และระบบเกษตรกรรมยั่งยืน ปรับโครงสร้างการผลิตภาคบริการโดยเร่งพัฒนาระบบคมนาคมขนส่งให้เกิดความ เชื่อมโยงกันเป็นโครงข่ายทั้งทางบก ทางน้ำ และทางอากาศ เร่งพัฒนาท่าเทียบเรือขนาดใหญ่เพื่อรองรับการ เติบโตของการท่องเที่ยวทางทะเล ปรับปรุงแก้ไขกฎหมายที่เกี่ยวข้องกับการท่องเที่ยวให้ครอบคลุมและ ทันสมัยทั้งการควบคุมกิจกรรมต่างๆ เกี่ยวกับการท่องเที่ยวและส่งเสริมการท่องเที่ยวและกำหนดและจัดทำ กฎหมายเพื่อยกระดับมาตรฐานการท่องเที่ยวของไทยสู่สากลและรองรับการพัฒนาการท่องเที่ยวให้สามารถแข่งขันได้ในระดับนานาชาติ รวมทั้งส่งเสริมการพัฒนาเชิงพื้นที่ในลักษณะกลุ่มคลัสเตอร์ท่องเที่ยว โดย สนับสนุนการพัฒนาด้านการท่องเที่ยวของพื้นที่ที่มีความเชื่อมโยงทั้งทางกายภาพ วิถีชีวิต/วัฒนธรรมท้องถิ่น และกิจกรรมการท่องเที่ยว ตลอดจนส่งเสริมการสร้างเชื่อมโยงด้านการท่องเที่ยวในภูมิภาคอาเซียนทั้งประเทศที่มีพรมแดนติดกัน และประเทศที่มีโครงข่ายคมนาคมขนส่งเชื่อมโยงกันเพื่อให้เกิดการพัฒนาแบบองค์รวมทั้งระบบพัฒนาต่อยอดอุตสาหกรรมอนาคตเพื่อเป็นแหล่งการถ่ายทอดเทคโนโลยี เชื่อมโยงการผลิตกับอุตสาหกรรมที่เป็นฐานรายได้ประเทศ และเป็นกลไกการขับเคลื่อนเศรษฐกิจไทยให้เข้าสู่การเป็น ศูนย์กลางการผลิตและบริการทั้งในระดับอนุภูมิภาคและในภูมิภาคอาเซียน พัฒนาโครงสร้างพื้นฐานที่สนับสนุนการขยายตัวด้านการค้าการลงทุน เช่น โลจิสติกส์ และพลังงาน รวมทั้งปัจจัยสนับสนุนการลงทุนอื่นๆ เช่น ลดอุปสรรคการเคลื่อนย้ายเงินทุนระหว่างประเทศ เป็นต้น ส่งเสริมการนำเทคโนโลยีและนวัตกรรมมาประยุกต์ใช้ทั้งภาคการผลิต การตลาด การบริหารจัดการ การเงิน และโลจิสติกส์ เชื่อมโยงเศรษฐกิจดิจิทัล ในการอำนวยความสะดวกทางการค้าการลงทุนด้วยระบบ อิเล็กทรอนิกส์และสนับสนุนการลงทุนเพื่อสร้างเศรษฐกิจและสังคมแห่งปัญญาและการเรียนรู้มุ่งเน้นการพัฒนาธุรกิจเชิงสร้างสรรค์ การลงทุนที่ใช้เทคโนโลยีขั้นสูงและเป็นมิตรกับสิ่งแวดล้อม การประหยัดพลังงานและการใช้พลังงานทดแทน การลงทุนด้านการวิจัยและพัฒนาเชิงพาณิชย์ การจัดตั้งสำนักงานใหญ่ข้าม ประเทศ บริษัทการค้าระหว่างประเทศ รวมทั้งการให้ความสำคัญเรื่องความรับผิดชอบต่อสังคมและการตอบแทนสู่ สังคมขององค์กร และกิจการเพื่อสังคม

## 2. การพัฒนาศักยภาพคนตามช่วงวัยและการปฏิรูประบบเพื่อสร้างสังคมสูงวัยอย่างมีคุณภาพ

- การพัฒนาศักยภาพคนในทุกช่วงวัยให้สนับสนุนการเจริญเติบโตของประเทศ โดยช่วงวัยเด็กตั้งแต่แรกเกิดให้มีพัฒนาการที่สมวัยในทุกด้าน วัยเรียน วัยรุ่นให้มีทักษะการเรียนรู้ ทักษะชีวิต สามารถอยู่ร่วมกับผู้อื่นภายใต้บริบทสังคมที่เป็นพหุวัฒนธรรม วัยแรงงานให้มีการพัฒนาระดับสมรรถนะ ฝีมือแรงงานเพื่อสร้างผลิตภาพเพิ่มให้กับประเทศ วัยผู้สูงอายุให้มีการทำงานที่เหมาะสมตามศักยภาพและ ประสบการณ์ มีรายได้ในการดำรงชีวิต มีการสร้าง

เสริมและฟื้นฟูสุขภาพเพื่อป้องกันหรือชะลอความทุพพลภาพและโรคเรื้อรังต่างๆที่จะก่อให้เกิดภาระแก่ปัจเจกบุคคล ครอบครัว และระบบบริการสุขภาพ

- การยกระดับคุณภาพการศึกษาและการเรียนรู้ให้มีคุณภาพ เท่าเทียมและทั่วถึง โดย

(1) ปฏิรูประบบบริหารจัดการทางการศึกษา โดยปรับระบบบริหารจัดการการศึกษาใหม่เพื่อสร้างความรับผิดชอบ ต่อผลลัพธ์ (Accountability)

(2) ปฏิรูประบบการคลังด้านการศึกษา เพื่อเพิ่มคุณภาพและประสิทธิภาพการจัดการศึกษาโดยการจัดสรรงบประมาณตรงสู่ผู้เรียน ส่งเสริมการมีส่วนร่วมจากภาคเอกชนในการจัดการศึกษา

(3) พัฒนาคุณภาพครูทั้งระบบ ตั้งแต่กระบวนการผลิต สรรหา และการคัดเลือกให้ได้คนดีคนเก่ง รวมทั้งระบบการประเมินและรับรองคุณภาพที่เน้นผลลัพธ์จากตัวผู้เรียน

(4) ปฏิรูประบบการเรียนรู้ โดยมุ่งจัดการเรียนรู้เพื่อสร้างสมรรถนะกำลังคนทั้งระบบการศึกษาตั้งแต่ระดับปฐมศึกษาจนถึงการเรียนรู้ตลอดชีวิต พัฒนาสื่อเพื่อการเรียนรู้ปรับหลักสูตรและผลิตกำลังคนให้สอดคล้องกับการเปลี่ยนแปลงและความต้องการของตลาด การวิจัยและ การใช้เทคโนโลยีและสื่อเพื่อการเรียนรู้

- การพัฒนาด้านสุขภาพ โดยส่งเสริมการพัฒนาเทคโนโลยีและนวัตกรรมทาง การแพทย์เพื่อรองรับการเป็นสังคมผู้สูงอายุทั้งในด้านผลิตภัณฑ์สุขภาพและที่อยู่อาศัยสำหรับผู้สูงอายุระดับการบริหารจัดการระบบสุขภาพเพื่อลดความเหลื่อมล้ำและสร้างความยั่งยืนในระยะยาว โดยพัฒนา ระบบข้อมูลสารสนเทศเพื่อการบริหารทรัพยากรด้านสาธารณสุข บูรณาการระบบหลักประกันสุขภาพภาครัฐให้เกิดความเป็นเอกภาพในการบริหารจัดการและการใช้ทรัพยากรและส่งเสริมการอภิบาลระบบสุขภาพในรูปแบบเครือข่ายที่มีการใช้ทรัพยากรร่วมกัน พัฒนาศักยภาพของประเทศไทยสู่การเป็นศูนย์กลางสุขภาพ นานาชาติทั้งในด้านศูนย์กลางบริการสุขภาพ (Medical Service Hub) ศูนย์กลางบริการเพื่อส่งเสริมสุขภาพ (Wellness Hub) ศูนย์กลางยาและผลิตภัณฑ์เพื่อสุขภาพ (Product Hub) และ ศูนย์กลางบริการวิชาการและ งานวิจัย (Academic Hub) เพื่อนำรายได้กลับมาใช้ยกระดับคุณภาพบริการสาธารณสุขภายในประเทศรวมทั้งส่งเสริมการให้ความสำคัญกับมิติสุขภาพในทุกนโยบายสาธารณะ (Health in All Policies) เพื่อให้การขับเคลื่อนนโยบายของทุกภาคส่วนตระหนักถึงผลกระทบของนโยบายสาธารณะที่มีต่อสุขภาพของประชาชน

- การสร้างสภาพแวดล้อมและนวัตกรรมที่เอื้อต่อการดำรงชีพในสังคมสูงวัย โดยการปรับปรุงสภาพแวดล้อมและความจำเป็นทางกายภาพให้เหมาะกับวัย และการพัฒนาระบบการดูแลผู้สูงอายุในรูปแบบที่หลากหลายทั้งในด้าน การจัดบริการสุขภาพและสวัสดิการสังคมอย่างบูรณาการ โดยการมีส่วนร่วมของทุกภาคส่วนอย่างต่อเนื่อง รวมทั้งพัฒนาชุมชนที่มีศักยภาพและความพร้อมให้เป็นต้นแบบของการดูแลผู้สูงอายุเพื่อขยายผลไปสู่ชุมชนอื่นตลอดจนการพัฒนาวัฒนธรรมในการใช้ชีวิตประจำวันสำหรับผู้สูงอายุ

### 3. การลดความเหลื่อมล้ำทางสังคม

- การยกระดับรายได้และสร้างโอกาสในการประกอบอาชีพ มุ่งเน้นการเพิ่มผลิตภาพแรงงานโดยสนับสนุนให้แรงงานมีโอกาสเข้าถึงการเรียนรู้และพัฒนาทักษะฝีมือแรงงานอย่างมีมาตรฐาน ปรับโครงสร้างค่าจ้างแรงงานให้ชัดเจนและสะท้อนทักษะฝีมือแรงงานอย่างแท้จริง เร่งผลักดันให้การใช้ระบบมาตรฐานคุณวุฒิวิชาชีพและมาตรฐานฝีมือแรงงานในทางปฏิบัติอย่างเป็นรูปธรรม นอกจากนี้ เพิ่มผลิตภาพทางการผลิตของเกษตรกรรายย่อย โดยสนับสนุนการวิจัยและพัฒนาและการผลิตทางการเกษตรที่สอดคล้องกับพื้นที่สร้างหลักประกันรายได้แทนการอุดหนุนด้านราคาสินค้าเกษตร ลดต้นทุนทางการเกษตรโดย สนับสนุนปัจจัยการผลิต

- การจัดบริการทางสังคมให้ทุกคนตามสิทธิขั้นพื้นฐาน และเน้นการสร้างภูมิคุ้มกัน ระดับปัจเจก โดย

(1) พัฒนาระบบบริการสาธารณสุขให้มีคุณภาพและมีช่องทางการเข้าถึงอย่างหลากหลายโดยเฉพาะระบบบริการสาธารณสุขและการศึกษาขั้นพื้นฐาน สวัสดิการสังคมและกระบวนการยุติธรรม

(2) สนับสนุนการจัดหาที่อยู่อาศัยของผู้มีรายได้น้อยและการเข้าถึงระบบสาธารณสุขภาค กำหนดเป็นนโยบายที่อยู่อาศัยแห่งชาติและเมืองน่าอยู่ พัฒนาโครงการที่อยู่อาศัยแก้ปัญหาชุมชนแออัดในเมืองโดยดำเนินการร่วมกับภาคธุรกิจเอกชนและ

(3) การจัดรูปแบบสวัสดิการพื้นฐานที่จำเป็นและเหมาะสมตามกลุ่มเป้าหมาย (Customized Welfare) ที่คำนึงถึงฐานะทางเศรษฐกิจและสังคมที่แตกต่างกัน โดยมีแนวทางการรับภาระค่าใช้จ่ายร่วมกัน (Cost Sharing)

- การสร้างความเสมอภาคในการเข้าถึงทรัพยากร โดยปฏิรูปที่ดินเพื่อการเกษตร สนับสนุนให้เกษตรกรรายย่อยที่ไร้ที่ดินทำกินและยากจนได้มีที่ดินเป็นของตนเองหรือมีสิทธิทำกินในที่ดิน ปฏิรูประบบการบริหารจัดการน้ำอย่างเป็นระบบและเข้าถึงพื้นที่เป้าหมายได้อย่างแท้จริงด้วยการผลักดัน พรบ.ทรัพยากรน้ำ และบูรณาการแผนงานและงบประมาณร่วมกันของหน่วยงาน และสร้าง กระบวนการมีส่วนร่วม รวมทั้งปรับโครงสร้างภาษีที่เป็นธรรม เช่น ภาษีที่ดินและสิ่งปลูกสร้าง ภาษีมรดก และภาษีสิ่งแวดล้อม เป็นต้น

- การเข้าถึงกระบวนการยุติธรรมอย่างเสมอภาค การคุ้มครองสิทธิขั้นพื้นฐานและการเข้าถึงกระบวนการยุติธรรมอย่างเท่าเทียมโดยการเสริมศักยภาพและความเข้มแข็งด้านกฎหมายให้แก่ ประชาชน รวมทั้งการปรับปรุงและบังคับใช้กฎหมายเพื่อลดปัญหาความเหลื่อมล้ำ เช่น กฎหมายป่าชุมชน กฎหมายภาษีมรดก กฎหมายที่ดิน เป็นต้น

#### 4. การรองรับการเชื่อมโยงภูมิภาคและความเป็นเมือง

- การลงทุนด้านโครงสร้างพื้นฐานและสิ่งอำนวยความสะดวกของเมือง เตรียมความพร้อมรองรับความเป็นเมือง ทั้งด้านการบริหารจัดการด้านผังเมือง ด้านสาธารณสุขภาค สาธารณูปการ ระบบคมนาคมขนส่ง ระบบบริหารจัดการสิ่งแวดล้อม ระบบการศึกษาและ ระบบสาธารณสุขที่ได้มาตรฐาน มีคุณภาพ และเพียงพอต่อความต้องการของคนในเมือง รวมทั้งเสริมสร้าง ความสามารถในการบริหารจัดการเมืองตามระดับการพัฒนา

- การพัฒนาด้านการขนส่งและโลจิสติกส์เชื่อมโยงกับเพื่อนบ้าน ส่งเสริมและเร่งรัดการพัฒนากระบวนการบริหารจัดการโลจิสติกส์ของประเทศเพื่อเพิ่ม ความสามารถในการแข่งขันของประเทศทั้งด้านการค้า การลงทุน และการบริการ โดยคำนึงถึงการเป็นมิตรต่อ สิ่งแวดล้อม (Green Logistics) สนับสนุนให้เกิดความร่วมมือในห่วงโซ่อุปทาน และปรับปรุงกฎหมาย กฎ ระเบียบ รวมทั้งปรับลดกระบวนการด้านอำนวยความสะดวกทางการค้า ขนส่ง และโลจิสติกส์ให้มีความ สะดวกและมีประสิทธิภาพต่อภาคธุรกิจอย่างแท้จริง

- การส่งเสริมการลงทุน การค้าชายแดนและการจัดตั้งเขตพัฒนาเศรษฐกิจพิเศษ ให้ความสำคัญกับนโยบายส่งเสริมการลงทุนและการค้าชายแดนเพื่อดึงดูดให้นักลงทุนในภูมิภาคเข้ามาลงทุนในไทยและประเทศเพื่อนบ้าน รวมทั้งส่งเสริมการจัดตั้งเขตพัฒนาเศรษฐกิจพิเศษในพื้นที่ชายแดนโดยให้ความสำคัญกับการลงทุนโครงสร้างพื้นฐาน การส่งเสริมการลงทุนและสิทธิ ประโยชน์การบริหารจัดการแรงงานต่างด้าว และการให้บริการจุดเดียวเบ็ดเสร็จ เพื่อช่วยอำนวยความสะดวก ด้านการค้าชายแดนและการผ่านแดนระหว่างไทยกับประเทศในภูมิภาคมากขึ้น

## 5. การสร้างความเจริญเติบโตทางเศรษฐกิจและสังคมอย่างเป็นมิตรกับสิ่งแวดล้อม

- การรักษาทุนทางธรรมชาติเพื่อการเติบโตสีเขียว ใช้ประโยชน์จากทุนธรรมชาติโดยคำนึงถึงขีดจำกัดและศักยภาพในการฟื้นตัว ปกป้องรักษาทรัพยากรป่าไม้โดยสนธิกำลังของทุกภาคส่วนนำระบบสารสนเทศมาใช้ในการบริหารจัดการบังคับใช้กฎหมายอย่างมีประสิทธิภาพและเป็นธรรมเพิ่มพื้นที่ป่าไม้โดยส่งเสริมการปลูกไม้มีค่าทางเศรษฐกิจระยะยาวอนุรักษ์และใช้ประโยชน์ความหลากหลายทางชีวภาพอย่างยั่งยืนและแบ่งปันผลประโยชน์อย่างเป็นธรรม รวมทั้งผลักดันแนวทางการประเมินมูลค่าของระบบนิเวศและการสร้างรายได้จากการอนุรักษ์ จัดสรรที่ดินให้แก่ผู้ยากไร้กระจายการถือครองที่ดิน จัดทำฐานข้อมูลที่ดินเพื่อการบริหารจัดการอย่างเป็นระบบการจัดเก็บภาษีที่ดินในอัตราก้าวหน้า กำหนดเพดานการถือครองที่ดินที่เหมาะสมและกำหนดมาตรการป้องกันการถือครองที่ดินของคนต่างชาติบริหารจัดการน้ำเพื่อให้เกิดความยั่งยืนบูรณาการระหว่างหน่วยงานอย่างเป็นระบบสร้างศูนย์ข้อมูลทรัพยากรน้ำจัดตั้งองค์กรบริหารจัดการน้ำในระดับพื้นที่ เช่น คณะกรรมการลุ่มน้ำและองค์กรผู้ใช้น้ำ คู่มือทรัพยากรทางทะเลและชายฝั่ง ลดความขัดแย้งเชิงนโยบายระหว่างการพัฒนาโครงสร้างพื้นฐาน การท่องเที่ยว การประมง และวิถีชีวิตของชุมชน บริหารจัดการแร่โดยกำหนดปริมาณที่เหมาะสมในการนำแร่มาใช้ประโยชน์ คำนึงถึงความจำเป็นและมูลค่าในอนาคต บังคับใช้มาตรการควบคุมผลกระทบจากการทำเหมืองแร่ที่ก่อมลพิษต่อสภาพแวดล้อมและสุขภาพอนามัยของประชาชน

- การส่งเสริมการบริโภคที่เป็นมิตรกับสิ่งแวดล้อม สร้างระบบหมุนเวียนวัสดุที่ใช้แล้วที่มีประสิทธิภาพขับเคลื่อนสู่ Zero Waste Society ผ่านมาตรการต่างๆ เช่น การปฏิรูประบบภาษีและ ค่าธรรมเนียมเพื่อสิ่งแวดล้อม การศึกษาเพื่อสิ่งแวดล้อมมาตรฐานและฉลากสินค้า เป็นต้น

- การส่งเสริมการผลิต การลงทุน และการสร้างงานสีเขียว เพื่อยกระดับประเทศสู่ เศรษฐกิจและสังคมที่เป็นมิตรกับสิ่งแวดล้อม พัฒนาคลัสเตอร์อุตสาหกรรมสีเขียว ส่งเสริมผู้ประกอบการให้สามารถปรับระบบห่วงโซ่อุปทานหรือห่วงโซ่คุณค่าที่เป็นมิตรกับสิ่งแวดล้อม (Green Supply Chain /Green Value Chain) ส่งเสริมการทำ การเกษตรกรรมยั่งยืน รวมทั้งส่งเสริมภาคบริการที่มีผลกระทบต่อสิ่งแวดล้อมน้อยเพื่อให้ประเทศไทยมีศักยภาพให้ มีบทบาทมากขึ้นในการขับเคลื่อนเศรษฐกิจ

- การจัดการมลพิษและรักษาคุณภาพสิ่งแวดล้อม ด้วยการเร่งรัดการควบคุมมลพิษทั้งทางอากาศ ชยะ น้ำเสียและของเสียอันตรายที่เกิดจากการผลิตและบริโภค เพื่อสร้างคุณภาพสิ่งแวดล้อมที่ดีให้กับประชาชน เร่งรัดแก้ไข ปัญหาการจัดการขยะเป็นลำดับแรก โดยส่งเสริมให้เกิดกลไกการคัดแยกขยะ เพื่อนำกลับมาใช้ใหม่ให้มากที่สุด เร่ง กำจัดขยะมูลฝอยตกค้างสะสมในสถานที่กำจัดในพื้นที่วิกฤต สร้างรูปแบบ การจัดการขยะมูลฝอยและของเสีย อันตรายที่เหมาะสม เน้นการแปรรูปเป็นพลังงาน สร้างวินัยของคนในชาติ มุ่งสู่การจัดการที่ยั่งยืน โดยให้ความรู้แก่ ประชาชนและการบังคับใช้กฎหมาย

- การพัฒนาความร่วมมือด้านสิ่งแวดล้อมระหว่างประเทศ ผลักดันการจัดทำแผนแม่บทการบริหารจัดการ ทรัพยากรธรรมชาติและสิ่งแวดล้อมของอาเซียน หาแนวทางความร่วมมือกับอาเซียนและอนุภูมิภาคลุ่มน้ำโขงใน ประเด็นการขนส่งข้ามพรมแดน การเคลื่อนย้ายแรงงาน การบริหารจัดการพลังงาน และการบริหารจัดการ ทรัพยากรธรรมชาติ

- การเพิ่มขีดความสามารถในการปรับตัวเพื่อรองรับการเปลี่ยนแปลงสภาพภูมิอากาศและการบริหารจัดการ เพื่อลดความเสี่ยงด้านภัยพิบัติ เพิ่มขีดความสามารถในการรับมือและปรับตัวต่อการเปลี่ยนแปลงสภาพภูมิอากาศ เพิ่ม ศักยภาพในการลดการปล่อยก๊าซเรือนกระจกให้กับทุกภาคส่วน ส่งเสริมการวิจัยและพัฒนาทางวิทยาศาสตร์

เทคโนโลยีและนวัตกรรมเพื่อลดผลกระทบและปรับตัวต่อ การเปลี่ยนแปลงสภาพภูมิอากาศพัฒนาระบบฐานข้อมูล และระบบการเตือนภัย ตลอดจนส่งเสริมความร่วมมือระหว่างประเทศด้านการเปลี่ยนแปลงสภาพภูมิอากาศและภัย พิบัติทางธรรมชาติ ให้ความสำคัญกับการป้องกันน้ำท่วม วางแผนป้องกันเมืองและพื้นที่ชายฝั่ง พัฒนาเมืองที่สามารถ ปรับตัวและยืดหยุ่นต่อการเปลี่ยนแปลงสภาพภูมิอากาศ (Climate Resilience City) การให้บริการของระบบนิเวศ ส่งเสริมการลงทุนของ ภาคเอกชนในการรับมือภัยพิบัติโดยสร้างแนวป้องกันตามธรรมชาติ และการจัดทำแผนธุรกิจ ต่อเนื่อง รวมทั้งการพัฒนาระบบการจัดการภัยพิบัติให้มีประสิทธิภาพพร้อมรองรับแนวโน้มการเกิดภัยพิบัติที่รุนแรง ในอนาคต

## 6. การบริหารราชการแผ่นดินที่มีประสิทธิภาพ

- การสร้างความโปร่งใสในทุกขั้นตอนของการปฏิบัติราชการ โดยให้มีช่องทางให้ทุกภาคส่วนสามารถ เข้าถึงเข้าตรวจสอบข้อมูลของภาคราชการและร้องเรียนได้ เช่น ข้อมูลการประกวดราคา จัดซื้อ จัดจ้างโครงการของ ทางราชการ ข้อมูลการประมูลโครงการ ผู้ชนะการประมูลและราคาปิดประมูล ข้อมูลความก้าวหน้าตามกระบวนการ ยุติธรรม เช่น คดีที่ไม่ดำเนินการตามหลักธรรมาภิบาล คดีทุจริตคอร์รัปชันและคดีที่ประชาชนให้ความสนใจในแต่ละ ยุคสมัย ฯลฯ

- การพัฒนาบุคลากรภาครัฐให้มีความเป็นมืออาชีพและเพียงพอต่อการขับเคลื่อนภารกิจภาครัฐร่วมกับ ภาคเอกชนและภาคประชาสังคมที่เปลี่ยนแปลงไป เพื่อให้ระบบราชการเล็กกระทัดรัดแต่มีความคล่องตัวและมี ประสิทธิภาพสูง

- การสร้างรูปแบบการพัฒนา อปท. ให้เหมาะสมสามารถรับมือการเปลี่ยนแปลง ทางด้านเศรษฐกิจ สังคม และสิ่งแวดล้อม รวมทั้งเป็นแกนหลักในการประสานเครือข่ายและเชื่อมโยงภาคส่วน ต่างๆ ในระดับพื้นที่ได้อย่างมี ประสิทธิภาพ

- การสร้างระบบตรวจสอบติดตามและประเมินผลที่มีประสิทธิภาพ สร้างผลงานที่มีคุณภาพรวดเร็วและ นำเชื่อถือสามารถเป็นเครื่องมือให้กับคณะรัฐมนตรีประกอบการตัดสินใจในเชิงนโยบายได้โดยเฉพาะอย่างยิ่งการ ติดตามประเมินผลโครงการใหญ่ๆที่มีการใช้จ่ายงบประมาณเป็นจำนวนมากและเป็นโครงการที่มีผลกระทบในวงกว้าง

### 1.3 แผนพัฒนาภาค/แผนพัฒนากลุ่มจังหวัด/แผนพัฒนาจังหวัด

#### ประเด็นยุทธศาสตร์การพัฒนาจังหวัดชัยภูมิ

ประเด็นยุทธศาสตร์ที่ 1 พัฒนาขีดความสามารถในการผลิต การจัดการสินค้าและบริการสร้างมูลค่าเพิ่ม อย่างมีประสิทธิภาพและยั่งยืน

##### เป้าประสงค์

1. ผลิตภาพการผลิตของภาคการเกษตรเพิ่มขึ้น
2. ผลิตภาพการผลิตของภาคอุตสาหกรรมเพิ่มขึ้น
3. ประชาชนมีรายได้เพิ่มขึ้น
4. สินค้าและบริการมีมูลค่าเพิ่มขึ้น

##### ตัวชี้วัด/ค่าเป้าหมาย

1. ร้อยละที่เพิ่มขึ้นของผลผลิตภาคการเกษตร
2. ร้อยละที่เพิ่มขึ้นของผลผลิตเฉลี่ยต่อไร่ของมันสำปะหลังและอ้อย

3. ร้อยละที่เพิ่มขึ้นของผลิตภัณฑ์ใหม่ที่ได้มาตรฐาน
4. ร้อยละของผลิภาพการผลิตภาคอุตสาหกรรมเพิ่มขึ้น
5. ร้อยละที่เพิ่มขึ้นของมูลค่าสินค้าเกษตร

## กลยุทธ์และแนวทาง

### 1. การเพิ่มประสิทธิภาพและศักยภาพการผลิตภาคการเกษตร

#### 1.1 การพัฒนาทรัพยากรการเกษตรให้เข้มแข็งและยั่งยืน

1.1.1 อนุรักษ์และฟื้นฟูทรัพยากรการเกษตรให้เหมาะสมกับสภาพพื้นที่เพื่อให้สามารถใช้ประโยชน์จากทรัพยากรที่มีอยู่อย่างจำกัดได้อย่างยั่งยืน

1.1.2 บริหารจัดการน้ำอย่างบูรณาการ เพื่อเพิ่มพื้นที่ชลประทานโดยการก่อสร้างระบบชลประทานขนาดใหญ่ กลาง และเล็ก เพื่อบรรเทาอุทกภัย ภัยแล้ง และเพิ่มประสิทธิภาพการกระจายน้ำ

1.1.3 การเพิ่มประสิทธิภาพการใช้น้ำภาคเกษตร เพื่อสนับสนุนการเพิ่มประสิทธิภาพในการผลิต

#### 1.2 พัฒนาผลิภาพการผลิตสินค้าการเกษตร ได้แก่ ข้าว มันสำปะหลัง อ้อย โรงงาน พริก ยางพารา

##### ตลอดห่วงโซ่อุปทานเชื่อมโยงการตลาดและเครือข่ายสินค้าเกษตร

1.2.1 เพิ่มประสิทธิภาพการผลิตสินค้าเกษตร และสร้างมูลค่าเพิ่มให้กับสินค้าเกษตรและผลิตภัณฑ์เพื่อลดต้นทุนการผลิตโดยส่งเสริมการใช้จ่ายผลิตทางการเกษตรที่เหมาะสม รวมทั้งพัฒนาระบบการจัดการด้านการตลาด

1.2.2 เพิ่มประสิทธิภาพการผลิตสินค้าปศุสัตว์และประมง

1.2.3 ส่งเสริมและพัฒนาการปลูกหม่อนเลี้ยงไหมเพื่อให้ได้ผลิตภัณฑ์ใหม่ที่มีคุณภาพ

1.2.4 สร้างมูลค่าเพิ่มให้กับสินค้าเกษตรและผลิตภัณฑ์ เพื่อลดต้นทุนการผลิตโดยส่งเสริมการใช้จ่ายการผลิตทางการเกษตรที่เหมาะสม รวมทั้งพัฒนาระบบการจัดการด้านการตลาด

1.2.5 พัฒนาโครงสร้างพื้นฐานการเกษตร การกระจายทรัพยากรการผลิตทางการเกษตรในระดับชุมชนเพื่อขีดความสามารถในการผลิตสินค้าเกษตร

1.2.6 ส่งเสริมการวิจัยและพัฒนาการใช้เทคโนโลยีด้านการเกษตรที่เหมาะสมและเป็นมิตรต่อสิ่งแวดล้อม เพื่อลดต้นทุนการผลิต พัฒนาคุณภาพผลผลิตและรองรับการเปลี่ยนแปลงของสภาพภูมิอากาศ

1.2.7 ส่งเสริมเกษตรกรอินทรีย์ โดยการนำภูมิปัญญาท้องถิ่นมาใช้และพัฒนาองค์ความรู้ให้ชุมชนสนับสนุนการผลิตและใช้ปุ๋ยอินทรีย์เพื่อพัฒนาคุณภาพมาตรฐานความปลอดภัยของสินค้าเกษตรและอาหาร

1.2.8 สนับสนุนการบริหารจัดการสินค้าเกษตรแบบกลุ่มการผลิตและส่งเสริมสินค้าเกษตรและเกษตรแปรรูปที่มีมูลค่าเพิ่มสูงและมีโอกาสทางการตลาด

1.2.9 ส่งเสริมการใช้เทคโนโลยีพลังงานทดแทนและปลูกพืชพลังงานทดแทน

1.2.10 พัฒนาด้านการวางแผนพัฒนาการเกษตรและระบบสารสนเทศทางการเกษตรเพื่อเพิ่มประสิทธิภาพในการวางแผนการผลิตและการจำหน่ายผลผลิต

1.2.11 ส่งเสริมการเพิ่มประสิทธิภาพการผลิตในพื้นที่ที่เหมาะสมและปรับเปลี่ยนการผลิตในพื้นที่ไม่เหมาะสม

#### 1.3 พัฒนาเกษตรกร สถาบันเกษตรกรและวิสาหกิจชุมชน

1.3.1 สนับสนุนบทบาทของเกษตรกร สถาบันเกษตรกร สภาเกษตรกรแห่งชาติและเครือข่ายประชาสังคม ชุมชน ให้เข้ามามีส่วนร่วมในการพัฒนาเกษตรกร

1.3.2 ส่งเสริมการทำการเกษตรตามแนวพระราชดำริ เกษตรทฤษฎีใหม่ เกษตรอินทรีย์ และการทำเกษตรยั่งยืน และลดการใช้สารเคมีในการผลิตสินค้าเกษตรและการปรับปรุงคุณภาพดินเพื่อสร้างความเข้มแข็งให้กับเกษตรกร

1.3.3 เพิ่มประสิทธิภาพการปฏิบัติงาน และการบริหารจัดการของสถาบันเกษตรกร และพัฒนาการดำเนินงานขององค์กรเกษตรกรโดยการมีส่วนร่วมของชุมชน เพื่อรองรับผลกระทบจากการเปิดเสรีทางการค้า

#### 1.4 พัฒนาพื้นที่การเกษตร และการถือครองที่ดิน

1.4.1 วางระบบการถือครองที่ดินการจัดที่ดินทำกินและกระจายสิทธิ โดยเร่งรัดการออกโฉนดที่ดินให้ทั่วถึงและเป็นธรรม

1.4.2 เร่งรัดการออกเอกสารสิทธิ์/จัดสรรที่ดินทำกินให้แก่เกษตรกรผู้ไร้ที่ทำกินและประชาชนที่ยากจนให้มีที่ดินเป็นของตนเองอย่างเป็นธรรม

1.4.3 ส่งเสริมการใช้ประโยชน์จากที่ดินโดยกำหนดแนวเขตการใช้ที่ดินอย่างเหมาะสม ทั้งเขตเกษตร เศรษฐกิจและการจัดทำผังเมืองและผังชุมชน

### 2. การเพิ่มประสิทธิภาพและศักยภาพการผลิตภาคอุตสาหกรรม

#### 2.1 พัฒนาอุตสาหกรรม และอุตสาหกรรมแปรรูปผลผลิตการเกษตร

2.1.1 พัฒนาประสิทธิภาพและผลผลิตการผลิต (Productivity) ของภาคอุตสาหกรรม

2.1.2 ส่งเสริมการพัฒนาพื้นที่และโครงสร้างพื้นฐานที่เหมาะสมเพื่อรองรับการพัฒนาอุตสาหกรรมที่มีศักยภาพของจังหวัด เช่น อุตสาหกรรมแปรรูปผลผลิตทางการเกษตรและพลังงานอุตสาหกรรมสิ่งทอ และอุตสาหกรรมต่อเนื่องจากแร่โปแตช

2.1.3 ส่งเสริมการสร้างคุณค่าสินค้าอุตสาหกรรม อุตสาหกรรมเกษตรจากวิทยาศาสตร์ เทคโนโลยี นวัตกรรม และภูมิปัญญาท้องถิ่น

2.1.4 ส่งเสริมการพัฒนาระบบโลจิสติกส์อุตสาหกรรม เพื่อพัฒนาการผลิตการขนส่งสินค้า อุตสาหกรรมและสินค้าอื่นๆ อย่างเป็นระบบ

2.1.5 ส่งเสริมและพัฒนาให้มีการรวมกลุ่มอุตสาหกรรมหรือกลุ่มสินค้า (Cluster และ Supply Chain) เพื่อเพิ่มศักยภาพในการแข่งขัน

2.1.6 พัฒนาผู้ประกอบการอุตสาหกรรม เพื่อยกระดับความสามารถด้านการบริหารจัดการรวมทั้งเสริมสร้างความเป็นบรรษัทภิบาลให้แก่ผู้ประกอบการ เพื่อพัฒนาภาคอุตสาหกรรมให้เป็นมิตรต่อสิ่งแวดล้อมมีความรับผิดชอบต่อสังคมเชิงรุกและอยู่ร่วมกับชุมชนอย่างยั่งยืน

2.1.7 ส่งเสริมการวิจัยและพัฒนายกระดับความสามารถในการแข่งขันของภาคอุตสาหกรรมเพื่อรองรับผลกระทบจากการเปิดเสรีทางการค้า

#### 2.2 พัฒนาฝีมือแรงงานและบริหารจัดการแรงงานอย่างเป็นระบบ

2.2.1 สนับสนุนการฝึกอบรมแรงงานให้มีความรู้และพัฒนาทักษะฝีมือที่ได้มาตรฐานสอดคล้องกับความต้องการของตลาดแรงงาน เพื่อเตรียมการรับรองการเปิดการค้าเคลื่อนย้ายแรงงานเสรีภายใต้ประชาคมอาเซียน รวมทั้งฝึกอาชีพอิสระให้กับคนหางานตามความต้องการของตลาดแรงงาน

2.2.2 ส่งเสริมให้กลุ่มบุคคลพิเศษมีโอกาสและทางเลือกในการทำงานภาคอุตสาหกรรมและมีความเสมอภาคในการจ้างงาน

2.2.3 สนับสนุนและส่งเสริมให้มีการปฏิบัติตามกฎหมายและข้อกำหนดตามมาตรฐานแรงงานการคุ้มครองแรงงานให้ได้รับสิทธิตามมาตรฐานแรงงานส่งเสริมคุ้มครองแรงงานนอกระบบให้ครอบคลุมมากขึ้น

2.2.4 พัฒนาระบบสารสนเทศบริหารจัดการด้านแรงงานให้มีประสิทธิภาพและมีการพัฒนาระบบค่าจ้าง

2.2.5 ส่งเสริมความปลอดภัยในการทำงาน แรงงานสัมพันธ์ มีสวัสดิการแรงงานและมีหลักประกันความมั่นคงในการดำรงชีวิต

2.2.6 จัดระเบียบบริหารจัดการแรงงานต่างด้าวอย่างเป็นระบบ จัดระบบแรงงานต่างด้าวให้เหมาะสมกับความต้องการของภาคเอกชนและการรักษาความสงบเรียบร้อยและมั่นคงภายในประเทศ

2.2.7 ส่งเสริมแรงงานให้เข้าสู่ระบบประกันสังคม

### 2.3 พัฒนาและส่งเสริมการทำเหมืองแร่โปแตช และอุตสาหกรรมต่อเนื่อง

2.3.1 ผลักดันอุตสาหกรรมเหมืองแร่โปแตชของจังหวัดไปสู่นโยบายระดับชาติ

2.3.2 ส่งเสริมและสนับสนุนการศึกษาวิจัยเพื่อรองรับการเกิดอุตสาหกรรมต่อเนื่องจากโปแตช

## 3. การเพิ่มประสิทธิภาพและศักยภาพของสินค้าและบริการ

### 3.1 พัฒนาผลิตภัณฑ์ใหม่และผลิตภัณฑ์ชุมชนและท้องถิ่นให้มีคุณภาพ

3.1.1 เสริมสร้างศักยภาพองค์กรวิสาหกิจชุมชนให้เกิดความเข้มแข็ง พัฒนาบุคลากรและผู้ประกอบการให้มีความคิดในเชิงสร้างสรรค์ สามารถตอบสนองต่อความต้องการของภาคการผลิตและบริการ

3.1.2 ส่งเสริมการดำเนินงานวิจัยและพัฒนาผลิตภัณฑ์ชุมชนและท้องถิ่นให้มีคุณภาพและได้มาตรฐาน โดยใช้ทรัพยากรและภูมิปัญญาท้องถิ่นควบคู่กับองค์ความรู้ใหม่ ส่งเสริมกิจกรรมการแข่งขัน การประยุกต์ใช้ความคิดสร้างสรรค์ในกลุ่มเยาวชนและผู้ประกอบการ

3.1.3 เพิ่มประสิทธิภาพการบริหารจัดการผลิตภัณฑ์ชุมชน สนับสนุนให้มีศูนย์กระจายและแสดงสินค้าและพัฒนาช่องทางการตลาดทั้งในและต่างประเทศ

3.1.4 เสริมสร้างชุมชนให้มีการใช้ความคิดสร้างสรรค์ผสมผสานกับภูมิปัญญาท้องถิ่น องค์ความรู้เอกลักษณ์ วัฒนธรรมในการสร้างคุณค่าและมูลค่าเพิ่มของสินค้า มีการรวมกลุ่มผู้ผลิตเชิงธุรกิจพึ่งพาตนเอง

### 3.2 พัฒนาผู้ประกอบการและเครือข่ายด้านการตลาด

3.2.1 พัฒนาองค์ความรู้ด้านการตลาดโดยเพิ่มบทบาทศูนย์บ่มเพาะผู้ประกอบการให้ครอบคลุมสินค้าและบริการ เพื่อให้ผู้ประกอบการสามารถแข่งขันได้ ตลอดจนส่งเสริมสร้างองค์กรวิสาหกิจชุมชน(SMEs) ให้เกิดความเข้มแข็ง และเข้าถึงแหล่งเงินทุนได้

3.2.2 สร้างและเชื่อมโยงเครือข่ายผู้ประกอบการทั้งในระดับจังหวัด และภูมิภาคเพื่อเพิ่มช่องทางการค้า และกระจายผลผลิตจากแหล่งผลิตถึงผู้บริโภคให้มีความรวดเร็วและทั่วถึงรวมทั้งเชื่อมโยงเครือข่ายการค้ากับประเทศเพื่อนบ้าน



3.2.3 จัดตั้งศูนย์ประสานการลงทุนด้านอุตสาหกรรมและพาณิชยกรรมในระดับจังหวัดเพื่อรองรับผลกระทบจากการเปิดเสรีทางการค้า

### **ประเด็นยุทธศาสตร์ที่ 2 พัฒนาการท่องเที่ยวให้มีคุณภาพได้มาตรฐาน**

#### **เป้าหมาย**

1. จำนวนนักท่องเที่ยวเพิ่มขึ้น
2. สินค้าและบริการด้านการท่องเที่ยวมีมูลค่าเพิ่มขึ้น
3. แหล่งท่องเที่ยวได้รับการพัฒนาให้มีคุณภาพได้มาตรฐานเพิ่มขึ้น

#### **ตัวชี้วัด**

1. ร้อยละที่เพิ่มขึ้นของจำนวนนักท่องเที่ยว
2. ร้อยละที่เพิ่มขึ้นของรายได้จากสินค้าและบริการท่องเที่ยว
3. จำนวนแหล่งท่องเที่ยวที่ได้รับการพัฒนาให้มีคุณภาพได้มาตรฐาน

#### **กลยุทธ์และแนวทาง**

#### **1. ปรับปรุงและพัฒนาคุณภาพแหล่งท่องเที่ยวให้มีคุณภาพมาตรฐาน**

1.1 ปรับปรุงและพัฒนาและฟื้นฟูแหล่งท่องเที่ยวเดิม และส่งเสริมแหล่งท่องเที่ยวใหม่ที่มีศักยภาพให้มีคุณภาพมาตรฐาน สอดคล้องกับความต้องการของตลาดเพื่อให้เป็นจังหวัดท่องเที่ยวชั้นนำของภาคอีสาน

1.2 พัฒนาและปรับปรุงโครงสร้างพื้นฐานที่สนับสนุนการท่องเที่ยว ปรับปรุงมาตรฐานสิ่งอำนวยความสะดวก ความปลอดภัย และสุขอนามัย ตลอดจนให้ความสำคัญกับการเข้าถึงแหล่งท่องเที่ยวของผู้พิการและผู้สูงอายุ

1.3 พัฒนาแหล่งท่องเที่ยวแบบครบวงจรและท่องเที่ยวได้ตลอดปีและทุกฤดูกาล

#### **2. ส่งเสริมการตลาดและการประชาสัมพันธ์การท่องเที่ยวทั้งในและต่างประเทศ**

2.1 ประชาสัมพันธ์เผยแพร่กิจกรรมการตลาดของแหล่งท่องเที่ยวที่มีศักยภาพไปยังตลาดการท่องเที่ยวกลุ่มเป้าหมาย

2.2 ส่งเสริมธุรกิจการท่องเที่ยวและสนับสนุนกิจกรรมและรูปแบบการท่องเที่ยวเพื่อสร้างคุณค่าและมูลค่าเพิ่มทางการท่องเที่ยว

2.3 พัฒนาบุคลากรด้านการท่องเที่ยว และบริการให้มีคุณภาพเฉพาะที่เพียงพอ

2.4 พัฒนายกระดับมาตรฐานสินค้าชุมชน และบริการเพื่อพัฒนาการท่องเที่ยวที่สร้างสรรค์จากเอกลักษณ์และวัฒนธรรมท้องถิ่นโดยใช้ความรู้และนวัตกรรมในการสร้างมูลค่าเพิ่ม

2.5 พัฒนาและปรับปรุงศูนย์สารสนเทศด้านการท่องเที่ยวอย่างเป็นระบบและเชื่อมโยงข้อมูลการท่องเที่ยวระดับจังหวัดเข้ากับการท่องเที่ยวในระดับชาติ เพื่ออำนวยความสะดวกให้กับนักท่องเที่ยวทั้งชาวไทยและชาวต่างประเทศ

3. ส่งเสริมองค์กรปกครองส่วนท้องถิ่นให้มีศักยภาพในการบริหารจัดการการท่องเที่ยวให้เกิดความสมดุลและยั่งยืน

3.1 เสริมสร้างความเข้มแข็งขององค์กรปกครองส่วนท้องถิ่นชุมชน และวิสาหกิจชุมชนให้เข้ามามีบทบาทในการบริหารจัดการการท่องเที่ยวที่บูรณาการเชื่อมโยงกับวิถีชีวิต วัฒนธรรมและทรัพยากรธรรมชาติที่เป็นมิตรต่อสิ่งแวดล้อมเพื่อพัฒนาการท่องเที่ยวสู่ความยั่งยืน

3.2 สนับสนุน พัฒนาและอนุรักษ์ทรัพยากรการท่องเที่ยวอย่างเป็นระบบ โดยสนับสนุนให้องค์กรปกครองส่วนท้องถิ่นและชุมชนเข้ามามีส่วนร่วม

3.3 สนับสนุนชุมชนและองค์กรปกครองส่วนท้องถิ่นให้มีส่วนร่วมในการบริหารจัดการแหล่งท่องเที่ยวในพื้นที่เพื่อให้เกิดความยั่งยืน

3.4 ส่งเสริมให้มีการตั้งศูนย์จำหน่ายสินค้าชุมชนเพื่อการท่องเที่ยว เพื่อเพิ่มทางเลือกในการประกอบอาชีพให้กับประชาชนในท้องถิ่น

3.5 การดูแลรักษาความปลอดภัยและให้บริการอำนวยความสะดวกแก่นักท่องเที่ยวอย่างมีประสิทธิภาพ

### **ประเด็นยุทธศาสตร์ที่ 3 บริหารจัดการทรัพยากรธรรมชาติและสิ่งแวดล้อมแบบมีส่วนร่วมอย่างยั่งยืน เป้าประสงค์**

1. ทรัพยากรธรรมชาติและสิ่งแวดล้อมมีความสมดุลและยั่งยืน
2. การใช้พลังงานทดแทนและอนุรักษ์พลังงานอย่างยั่งยืน

#### **ตัวชี้วัด/ค่าเป้าหมาย**

1. สัดส่วนของพื้นที่ป่าสมบูรณ์ต่อพื้นที่จังหวัดเพิ่มขึ้น
2. สัดส่วนพื้นที่ป่าที่ได้รับการอนุรักษ์และฟื้นฟูให้คงสภาพสมบูรณ์
3. ระดับความสำเร็จของการบริหารจัดการทรัพยากรธรรมชาติและสิ่งแวดล้อม
4. ระดับความสำเร็จของการบริหารจัดการภัยพิบัติ
5. ระดับความสำเร็จของการบริหารจัดการใช้พลังงานทดแทน

#### **กลยุทธ์และแนวทาง**

##### **1. การอนุรักษ์ ฟื้นฟูทรัพยากรธรรมชาติและสิ่งแวดล้อม**

1.1 ส่งเสริมและสนับสนุนการมีส่วนร่วมของชุมชน องค์กรปกครองส่วนท้องถิ่น และทุกภาคส่วน ในการอนุรักษ์ ฟื้นฟู พัฒนาและใช้ประโยชน์จากทรัพยากรธรรมชาติ รวมทั้งความหลากหลายชีวภาพ

1.2 การบริหารจัดการที่ดินของรัฐเพื่อให้ประชาชนสามารถใช้ประโยชน์อย่างเหมาะสม รวมทั้งแก้ปัญหาการบุกรุกที่ดินของรัฐ และลดข้อพิพาทเกี่ยวกับแนวเขตที่ดินของรัฐ

1.3 ควบคุมการใช้ประโยชน์พื้นที่ต้นน้ำและการใช้สารเคมีการเกษตรในพื้นที่ต้นน้ำอย่างเข้มงวด

1.4 พัฒนาและฟื้นฟูคุณภาพดิน การแก้ไขปัญหาดินเค็ม ดินขาดอินทรีย์วัตถุ และการชะล้างพังทลายของหน้าดิน ด้วยเทคโนโลยีและนวัตกรรมที่เหมาะสม เพื่อเพิ่มประสิทธิภาพการผลิตการเกษตร

1.5 เสริมสร้างความเข้มแข็งของกลุ่มน้ำและองค์กรท้องถิ่นในการจัดการน้ำ และการจัดทำแผนบริหารจัดการน้ำในแต่ละลุ่มน้ำอย่างบูรณาการที่เชื่อมโยงเชื่อมโยงกับแผนพัฒนาท้องถิ่น อำเภอ และจังหวัด/กลุ่มจังหวัด เพื่อให้เกิดประสิทธิภาพการจัดการน้ำ

##### **2. การพัฒนาระบบการบริหารจัดการทรัพยากรธรรมชาติและสิ่งแวดล้อมอย่างบูรณาการ**

2.1 พัฒนาชุมชนให้เข้มแข็ง และส่งเสริมชุมชนในการเข้าถึงและการใช้ประโยชน์ทรัพยากรธรรมชาติอย่างสมดุลและยั่งยืน ตลอดจนสนับสนุนกระบวนการมีส่วนร่วมและพัฒนาศักยภาพของท้องถิ่นและชุมชนเพื่อให้เกิดความเป็นหุ้นส่วนในการจัดการทรัพยากรธรรมชาติและสิ่งแวดล้อมอย่างเหมาะสม

2.2 ส่งเสริมให้ชุมชน ท้องถิ่น และองค์กรภาคเอกชนเกิดการรวมกลุ่มและการสร้างเครือข่ายด้านการอนุรักษ์ทรัพยากรธรรมชาติและสิ่งแวดล้อม เพื่อให้เกิดความตระหนักและทัศนคติที่เป็นมิตรกับทรัพยากรธรรมชาติและสิ่งแวดล้อม

2.3 เพิ่มขีดความสามารถขององค์กรปกครองท้องถิ่นในการกำจัดขยะมูลฝอยและการจัดการน้ำเสียชุมชน

2.4 ส่งเสริมบทบาทของชุมชนในการกำหนดเขตและการจัดการเชิงพื้นที่อย่างมีส่วนร่วมในพื้นที่อนุรักษ์ที่มีความสำคัญในการรักษาสมดุลของระบบนิเวศให้คนกับป่าอยู่ร่วมกันอย่างยั่งยืน

2.5 พัฒนาระบบฐานข้อมูล ระบบสารสนเทศภูมิศาสตร์ การจัดการองค์ความรู้ เพื่อใช้เป็นเครื่องมือในการวางแผนและพัฒนาประสิทธิภาพการบริหารจัดการทรัพยากรธรรมชาติและสิ่งแวดล้อม

2.6 การสร้างรายได้จากการอนุรักษ์ทรัพยากรธรรมชาติและหลากหลายทางชีวภาพโดยการอนุรักษ์ การวิจัยและพัฒนาพันธุ์กรรมท้องถิ่นและพืชพื้นบ้าน เพื่อสร้างนวัตกรรมในการผลิตสินค้าและบริการที่มีมูลค่าเพิ่มตามแนวทางการพัฒนาเศรษฐกิจสร้างสรรค์

2.7 ส่งเสริมเกษตรกร ชุมชน และท้องถิ่นวิจัยและพัฒนาเทคโนโลยีที่เหมาะสมกับท้องถิ่นในการใช้พลังงานทดแทน การผลิตพืชพลังงานทดแทน การปลูกพืชพลังงานทดแทนในที่ดินรกร้าง เพื่อสร้างรายได้และลดรายจ่ายด้านพลังงาน

### 3. การเตรียมความพร้อมเพื่อรับมือกับภัยพิบัติทางธรรมชาติ และการเปลี่ยนแปลงสภาพภูมิอากาศ

3.1 การจัดทำแผนที่เพื่อบ่งชี้พื้นที่เสี่ยงภัยทั้งในระดับหมู่บ้าน ตำบล อำเภอ และจังหวัด โดยจัดลำดับความสำคัญพื้นที่เสี่ยง เพื่อกำหนดแนวทางบรรเทาและป้องกันผลกระทบ

3.2 พัฒนาการจัดการภัยพิบัติให้มีประสิทธิภาพ สามารถรองรับการเกิดภัยพิบัติที่รุนแรงในอนาคต โดยให้ความสำคัญกับการบูรณาการและสร้างเอกภาพในการบริหารจัดการ

3.3 พัฒนาระบบงานอาสาสมัคร โดยการวางระบบเพื่อส่งเสริมการดำเนินงานของภาคส่วนต่างๆ ให้มีมาตรฐานตามหลักสากล

3.4 สนับสนุนภาคเอกชน สถานประกอบการ โรงเรียนและท้องถิ่น ให้มีการเตรียมความพร้อมจัดทำแผนปฏิบัติการรองรับภัยพิบัติ และการซักซ้อมรับมือภัยพิบัติอย่างสม่ำเสมอ

3.5 พัฒนาศักยภาพชุมชนให้เข้มแข็งมีความสามารถในการรับมือและปรับตัวต่อการเปลี่ยนแปลงสภาพภูมิอากาศเพื่อให้สังคมมีภูมิคุ้มกัน

3.6 การถ่ายทอดองค์ความรู้เกี่ยวกับการเปลี่ยนแปลงสภาพภูมิอากาศให้ทุกภาคส่วนได้ทราบเพื่อสร้างความตระหนักให้แก่ประชาชนในการร่วมกันดำเนินการแก้ไขและบรรเทาผลกระทบที่เกิดขึ้นจากการเปลี่ยนแปลงสภาพภูมิอากาศ

**ประเด็นยุทธศาสตร์ที่ 4 พัฒนาสังคมและคุณภาพชีวิตตามหลักปรัชญาเศรษฐกิจพอเพียง**

## เป้าหมาย

1. ดัชนีมวลรวมความสุขของประชาชนเพิ่มขึ้น
2. ประชาชนและชุมชนเข้มแข็งพึ่งพาตนเองได้
3. สังคม ชุมชนมีความปลอดภัยในชีวิตและทรัพย์สิน

## ตัวชี้วัด/ค่าเป้าหมาย

1. ร้อยละของประชากรวัยเรียนได้รับการศึกษาที่ดีและมีคุณภาพ
2. ร้อยละของประชากรมีหลักประกันสุขภาพที่ดีมีมาตรฐานและทั่วถึง
3. จำนวนชุมชนที่ดำเนินการตามหลักปรัชญาของเศรษฐกิจพอเพียงเพิ่มสูงขึ้น
4. ร้อยละที่เพิ่มขึ้นของดัชนีมวลรวมความสุขของประชาชน
5. ร้อยละที่ลดลงของการเกิดคดีอาชญากรรมในพื้นที่

## กลยุทธ์และแนวทาง

### 1. การพัฒนาสังคมและคุณภาพ

1.1 เพิ่มศักยภาพและส่งเสริมให้ศาสนา ศิลปะ วัฒนธรรม มีบทบาทนำในการปลูกฝังคุณธรรมจริยธรรมให้แก่ประชาชน รวมทั้งร่วมกับครอบครัว ชุมชน และสถาบันการศึกษาในการสร้างค่านิยม ครอบครัวอบอุ่นและการพัฒนาเด็กและเยาวชนให้เป็นคนดี มีคุณธรรมนำความรู้

1.2 สร้างเครือข่ายชุมชน/ท้องถิ่น และทุกภาคส่วนเข้ามามีส่วนร่วมในการอนุรักษ์ศิลปวัฒนธรรม ใฝ่ระวังทางวัฒนธรรมที่มีผลกระทบต่อการเบี่ยงเบนทางวัฒนธรรมและพฤติกรรมของของเด็กและเยาวชนและฟื้นฟูเผยแพร่สืบสานคุณค่าของวัฒนธรรม ประเพณี ค่านิยม ซึ่งเป็นวิถีชีวิตที่ดีงาม

1.3 สร้างโอกาสให้เด็กและเยาวชน และประชาชนผู้มีความรู้ความสามารถด้านวัฒนธรรมได้เวทีแสดงออกเผยแพร่ แลกเปลี่ยนเรียนรู้ระหว่างกลุ่มวัฒนธรรมต่างๆ ทั้งในระดับชุมชนและระดับท้องถิ่นอย่างต่อเนื่อง

1.4 พัฒนาศักยภาพของเด็กและเยาวชนให้มีขีดความสามารถที่เหมาะสมและสอดคล้องกับพัฒนาความรู้ทางวิชาการและสติปัญญาทางอารมณ์ที่เข้มแข็ง รู้เท่าทันการเปลี่ยนแปลงเพื่อป้องกันและแก้ไขปัญหาสังคม

1.5 เสริมสร้างสภาพแวดล้อมที่น่าอยู่โดยส่งเสริมให้ภาครัฐ องค์กรปกครองส่วนท้องถิ่นร่วมกับชุมชนสามารถวางแผนและจัดทำผังเมือง การจัดบริการขั้นพื้นฐาน และพัฒนาโครงสร้างพื้นฐานที่เหมาะสมในพื้นที่ได้อย่างมีประสิทธิภาพ สอดคล้องกับศักยภาพพื้นที่และความต้องการของประชาชน ควบคู่กับการบังคับใช้กฎหมายที่เกี่ยวข้องกับความปลอดภัยสาธารณะและสิ่งแวดล้อมอย่างเคร่งครัด

1.6 ส่งเสริมสนับสนุนการดำเนินงานวัฒนธรรมไทยสายใยชุมชนจากสภาวัฒนธรรมหมู่บ้านสู่สภาวัฒนธรรมตำบล

1.7 ส่งเสริมให้เด็ก เยาวชนและประชาชนได้ปฏิบัติตามหลักธรรมทางศาสนา มีคุณธรรม จริยธรรมและค่านิยมหลัก 12 ประการ

1.8 ขยายโอกาสการมีการทำงานอาสาสมัครและเพิ่มทางเลือกในการประกอบอาชีพสำหรับประชาชนทุกกลุ่ม

1.9 ส่งเสริมและสร้างการมีส่วนร่วมของทุกภาคส่วนในการออกกำลังกายเพื่อสุขภาพโดยการจัดกิจกรรมและเพิ่มช่องทางให้ประชาชนเข้าถึงกีฬาและนันทนาการ

1.10 ส่งเสริมและพัฒนากีฬาสู่ความเป็นเลิศและกีฬาอาชีพโดยการพัฒนาและนำวิทยาศาสตร์ทางการกีฬามาใช้อย่างจริงจัง

1.11 ส่งเสริมให้ประชาชนทุกกลุ่มวัยมีการออกกำลังกายและเล่นกีฬาเป็นประจำเพื่อเสริมสร้างสุขภาพและพัฒนาคุณภาพชีวิต

1.12 ส่งเสริมให้ประชาชนได้รับการคุ้มครองการการประกันสังคมอย่างทั่วถึง

## 2. การพัฒนาการศึกษา

2.1 พัฒนาคุณภาพและมาตรฐานการศึกษาทุกระดับสู่มาตรฐานสากล ปรับปรุงหลักสูตรการเรียนการสอนเพื่อการมีงานทำให้สอดคล้องกับความต้องการของท้องถิ่นในการสร้างกระบวนการเรียนรู้ โดยการมีส่วนร่วมของประชาชน ในการสร้างกระบวนการเรียนรู้ ปลูกฝังจิตสำนึกค่านิยมหลัก 12 ประการ คุณธรรมจริยธรรม วัฒนธรรมตามหลักปรัชญาเศรษฐกิจพอเพียง

2.2 สร้างและกระจายโอกาสทางการศึกษาสำหรับประชาชนให้เข้าถึงบริการศึกษาและแหล่งเรียนรู้ตลอดจนสร้างปัจจัยและสภาพแวดล้อมเพื่อเอื้อต่อการสร้างสังคมแห่งการเรียนรู้ตลอดชีวิตอย่างต่อเนื่องให้กับคนทุกช่วงวัย

2.3 ส่งเสริมการนำเทคโนโลยีสารสนเทศและการสื่อสารมาใช้ในการเพิ่มประสิทธิภาพการจัดการศึกษามุ่งสู่สากล พัฒนาระบบบริหารจัดการความรู้ เพื่อการเรียนรู้ให้ทั่วถึงและเท่าเทียมกัน

2.4 สร้างความเสมอภาคและเพิ่มโอกาสเข้าถึงบริการการศึกษาและสร้างหลักประกันโอกาสการศึกษาแก่ผู้ด้อยโอกาส ผู้ยากไร้และผู้พิการ รวมทั้งพัฒนาเครือข่ายความร่วมมือในการให้บริการและช่วยเหลือทางการศึกษาให้กับผู้ยากไร้และผู้ด้อยโอกาส

2.5 สนับสนุนการสร้างเครือข่ายร่วมกันระหว่างสถาบันการศึกษาชุมชน/วิสาหกิจชุมชน ในการถ่ายทอดความรู้ให้แก่ช่างท้องถิ่น ทักษะอาชีพสู่ชุมชน รวมทั้งการรับรองและตรวจสอบคุณภาพสินค้าชุมชน

2.6 ส่งเสริมการผลิตและพัฒนากำลังคนให้มีคุณภาพและมาตรฐานการศึกษาให้สอดคล้องกับความต้องการของตลาดเพื่อรองรับการเปิดเสรีประชาคมอาเซียน

## 3. การพัฒนาการสาธารณสุข

3.1 เพิ่มประสิทธิภาพของระบบหลักประกันสุขภาพให้ประชาชนเข้าถึงบริการได้อย่างไม่เป็นอุปสรรค รวมทั้งพัฒนาระบบบริการสุขภาพให้มีคุณภาพมาตรฐาน

3.2 พัฒนาระบบบริการ วิชาการและการบริการจัดการทางการแพทย์และสาธารณสุข ให้มีคุณภาพ ประสิทธิภาพประสิทธิผล

3.3 พัฒนาระบบเฝ้าระวังป้องกันและควบคุมโรค รวมทั้งการดูแลสุขภาพของคนในชุมชนโดยมุ่งเน้นการพัฒนาศักยภาพและความเข้มแข็งของเครือข่าย

3.4 ส่งเสริมและพัฒนากระบวนการประเมินความเสี่ยงและเตือนภัยสุขภาพ รวมทั้งพัฒนาคุณภาพมาตรฐาน ประสิทธิภาพและความปลอดภัยของผลิตภัณฑ์สุขภาพ

3.5 สนับสนุนสร้างแรงจูงใจ ทักษะความรู้แก่อาสาสมัครสาธารณสุขเพื่อรองรับการขยายภารกิจในการปฏิบัติงานด้านพฤติกรรมสุขภาพและลดปัจจัยเสี่ยงต่อโรคเรื้อรังโดยเชื่อมโยงการดำเนินการร่วมกับองค์กรปกครองส่วนท้องถิ่น

## 4. การสร้างความเข้มแข็งของชุมชน

4.1 ส่งเสริมประชาชนให้มีส่วนร่วมในการพัฒนาการเมืองการปกครองในระบบประชาธิปไตยอันมีพระมหากษัตริย์ทรงเป็นพระประมุข สร้างกลไกชุมชนในการส่งเสริมประชาธิปไตยเพื่อให้เกิดความสมัครสมานสามัคคีเป็นอันเดียวกัน

4.2 ส่งเสริมและสนับสนุนองค์กรชุมชนและผู้นำชุมชนให้มีศักยภาพในการบริหารจัดการ และการมีส่วนร่วมในการแก้ไขปัญหาสังคมของชุมชน

4.3 ส่งเสริมกระบวนการเรียนรู้ของชุมชน ในการประยุกต์ใช้ปรัชญาเศรษฐกิจพอเพียงในการพัฒนาชุมชนผ่านกลไกการพัฒนาศักยภาพของหมู่บ้านชุมชน

4.4 ส่งเสริมและพัฒนาศักยภาพทุนชุมชนทั้ง 5 ด้าน ประกอบด้วย ทุนมนุษย์ ทุนสังคม ทุนกายภาพ ทุนธรรมชาติ และทุนการเงิน ให้มีการบริหารจัดการที่ดีตามหลักธรรมาภิบาล

## 5. การบริหารกิจการบ้านเมืองที่ดี

5.1 พัฒนาคุณภาพการให้บริการของรัฐแก่ประชาชน โดยใช้เทคโนโลยีสารสนเทศและเครื่องมืออันทันสมัยมาใช้ในการให้บริการเชิงรุก เพื่ออำนวยความสะดวกให้แก่ประชาชน

5.2 พัฒนาสมรรถนะข้าราชการให้มีจิตสำนึกสาธารณะ มาตรฐานด้านคุณธรรมจริยธรรมธรรมาภิบาล และทัศนคติที่เอื้อต่อการบริการประชาชน

5.3 สร้างจิตสำนึกค่านิยม จรรยาบรรณ ของข้าราชการ ในการปฏิบัติราชการด้วยคุณธรรม จริยธรรม มีความซื่อสัตย์สุจริต ตลอดจนป้องกันและปราบปรามการทุจริตและประพฤติมิชอบในวงราชการอย่างต่อเนื่อง

5.4 ส่งเสริมสนับสนุนให้มีการจัดทำแผนพัฒนาในทุกระดับอย่างมีประสิทธิภาพ รวมทั้งเสริมสร้างขีดความสามารถของอำเภอในการประสานและบูรณาการแผนพัฒนาในระดับชุมชน ตำบล และอำเภอให้สามารถเชื่อมโยงกับการจัดทำแผนพัฒนาจังหวัดเพื่อให้ระบบแผนและงบประมาณของจังหวัดสามารถแก้ไขปัญหาและพัฒนาพื้นที่ได้ตรงตามความต้องการของประชาชน

5.5 ส่งเสริมการพัฒนาหน่วยงานไปสู่องค์กรแห่งการเรียนรู้ พัฒนาประสิทธิภาพในการบริหารทรัพยากรบุคคลไปสู่ระบบที่เป็นสากลและมีประสิทธิภาพเพื่อรองรับการเข้าสู่ประชาคมเศรษฐกิจอาเซียน

## 6. การรักษาความมั่นคง ความปลอดภัยในชีวิตและทรัพย์สิน

6.1 ส่งเสริมการมีส่วนร่วมของชุมชน/ประชาชนในการรักษาความสงบเรียบร้อยของหมู่บ้าน/ชุมชน การแก้ไขปัญหาเสพติดในเชิงรุก และพัฒนาระบบการเฝ้าระวังการแพร่ระบาดของยาเสพติดในหมู่บ้าน/ชุมชน โดยการมีส่วนร่วมขององค์กรปกครองส่วนท้องถิ่นและคณะกรรมการหมู่บ้าน (กม.)

6.2 เร่งรัดปราบปรามการค้ายาเสพติด และผู้มีอิทธิพลในทุกๆ ด้าน ดำเนินการป้องกันมิให้กลุ่มเสี่ยงตกเป็นเหยื่อของยาเสพติด ตลอดจนบำบัดฟื้นฟู ผู้เสพ/ผู้ติดยาเสพติดและติดตามช่วยเหลือให้สามารถกลับไปใช้ชีวิตในสังคมได้ โดยกระบวนการมีส่วนร่วมของหมู่บ้าน/ชุมชน องค์กรปกครองส่วนท้องถิ่นและภาคประชาสังคม

6.3 สนับสนุนให้ทุกภาคส่วนในสังคมให้มีส่วนร่วมในการป้องกัน และแก้ไขปัญหาเสพติดโดยให้สอดคล้องกับยุทธศาสตร์การป้องกันและแก้ไขปัญหาเสพติดของรัฐบาล

6.4 เสริมสร้างสมรรถนะเจ้าหน้าที่ของรัฐ ในการแก้ไขปัญหาความขัดแย้งและระงับข้อพิพาทเบื้องต้น รวมทั้งการรักษาความสงบเรียบร้อย เสริมสร้างความปลอดภัยและสร้างเครือข่ายภาคประชาชนในการป้องกันและปราบปรามอาชญากรรมในพื้นที่

6.5 ค้ำครองสิทธิและช่วยเหลือทางกฎหมายแก่ประชาชนและผู้บริโภคเชิงรุกเสริมสร้างความรู้ ความเข้าใจ และพัฒนาการมีส่วนร่วมของประชาชนในการอำนวยความสะดวก

6.6 ส่งเสริมและสนับสนุนการแก้ไขปัญหาในด้านต่างๆ ของประชาชนโดยศูนย์ดำรงธรรมจังหวัดและอำเภอ

#### 1.4 ยุทธศาสตร์การพัฒนาขององค์กรปกครองส่วนท้องถิ่นในเขตจังหวัด

##### วิสัยทัศน์

“เป็นศูนย์กลางการท่องเที่ยวเชิงอนุรักษ์ธรรมชาติและวัฒนธรรม เป็นแหล่งผลิตอาหาร พลังงานทดแทน สำคัญ และเป็นสังคมคุณภาพที่พร้อมก้าวสู่ประชาคมอาเซียน”

##### พันธกิจ

1. ส่งเสริมการพัฒนาการศึกษา ศาสนา ศิลปวัฒนธรรม และภูมิปัญญาท้องถิ่น
2. พัฒนาคุณภาพชีวิตและความเป็นอยู่ที่ดีของประชาชน
3. พัฒนาศักยภาพและขีดความสามารถภาคการเกษตร
4. พัฒนาศักยภาพด้านการท่องเที่ยว
5. ส่งเสริมการอนุรักษ์และใช้พลังงานอย่างมีคุณค่า
6. พัฒนาโครงสร้างพื้นฐานเพื่อเพิ่มขีดความสามารถและรองรับการเจริญเติบโตของจังหวัด
7. บริหารจัดการทรัพยากรธรรมชาติและสิ่งแวดล้อม
8. บริหารจัดการบ้านเมืองที่ดี มีประสิทธิภาพ

##### เป้าประสงค์หลัก

- เด็ก เยาวชน และประชาชนของจังหวัดชัยภูมิได้รับการศึกษาที่มีคุณภาพ
- ศาสนา ศิลปวัฒนธรรม และภูมิปัญญาท้องถิ่นได้รับการสืบสานคุณค่า
- ประชาชนมีคุณภาพชีวิตที่ดี ครอบคลุมอบอุ่น ชุมชนเข้มแข็ง
- เกษตรกรมีรายได้สูงขึ้น
- การท่องเที่ยวของจังหวัดชัยภูมิได้รับความนิยมเพิ่มสูงขึ้น
- เป็นแหล่งสร้างพลังงานทดแทนที่ใหญ่ที่สุดในภาคตะวันออกเฉียงเหนือ ประชาชนมีส่วนร่วมในการอนุรักษ์และใช้พลังงานอย่างมีคุณค่า
- มีระบบโลจิสติกส์ที่รองรับการเป็นศูนย์กลางทางการตลาดและเชื่อมโยงประเทศสู่ประชาคมอาเซียน
- ทรัพยากรธรรมชาติและสิ่งแวดล้อมได้รับการอนุรักษ์และฟื้นฟู
- มีการบริหารจัดการบ้านเมืองที่ดี

##### ประเด็นยุทธศาสตร์การพัฒนา

จากการวิเคราะห์ พันกิจ สามารถนำมากำหนดประเด็นยุทธศาสตร์การพัฒนาในภาพรวม ดังนี้

##### ยุทธศาสตร์ที่ 1 การพัฒนาคนและสังคมที่มีคุณภาพ

###### เป้าประสงค์เชิงยุทธศาสตร์

- เด็ก เยาวชน และประชาชนสามารถเข้าถึงและได้รับการศึกษาที่มีคุณภาพมากขึ้น
- ศาสนา ศิลปวัฒนธรรม และภูมิปัญญาท้องถิ่นได้รับการสืบสานคุณค่า

## มาตรการที่ 1.1 มีศูนย์ความเป็นเลิศทางการศึกษาที่เทียบเคียงระดับประเทศ

### แนวทาง

- 1.1.1 สนับสนุนการจัดตั้งโรงเรียน “ชัยภูมิวิวัฒน์” ที่เป็นโรงเรียนคุณภาพสูงเทียบเท่าระดับประเทศสำหรับรองรับผู้เรียนที่มีความสามารถพิเศษให้มีศักยภาพโดดเด่นทั้งในระดับเด็กเล็ก ประถมศึกษา และมัธยมศึกษา
- 1.1.2 ส่งเสริมโรงเรียน “ชัยภูมิวิวัฒน์” ให้มีขีดความสามารถสูงในทุกด้าน ดึงดูดครูและบุคลากรทางการศึกษาที่มีความโดดเด่นและเป็นเลิศเข้าร่วมดำเนินการจัดการศึกษาให้บรรลุเป้าประสงค์
- 1.1.3 ขยายรูปแบบการศึกษาของโรงเรียน “ชัยภูมิวิวัฒน์” ให้เป็นโรงเรียนต้นแบบความเป็นเลิศไปสู่เขตการศึกษาอื่น ๆ ในจังหวัดชัยภูมิ
- 1.1.4 สนับสนุนนักเรียนของโรงเรียน “ชัยภูมิวิวัฒน์” ในการแข่งขันทางวิชาการในเวทีระดับชาติและนานาชาติ
- 1.1.5 จัดสรรทุนการศึกษาให้นักเรียนและนักศึกษาที่มีความสามารถสูงได้มีโอกาสศึกษาต่อจนถึงระดับปริญญาเอก และกลับมาร่วมพัฒนาจังหวัดชัยภูมิ

## มาตรการที่ 1.2 สร้างแรงจูงใจให้ครูดี ครูเก่ง มาร่วมจัดการเรียนการสอนที่จังหวัดชัยภูมิมากขึ้น และส่งเสริมขีดความสามารถของครูและบุคลากรทางการศึกษาที่มีอยู่ในปัจจุบัน

### แนวทาง

- 1.2.1 สนับสนุนการจัดสวัสดิการให้แก่ครูและบุคลากรทางการศึกษาเพิ่มขึ้นเพื่อดึงดูดให้บุคลากรที่มีความโดดเด่นให้มาปฏิบัติงานด้านการศึกษาที่จังหวัดชัยภูมิ
- 1.2.2 สร้างแรงจูงใจให้ครูและบุคลากรทางการศึกษา โดยให้สามารถพัฒนาตนเองด้านการศึกษาจนถึงระดับปริญญาเอก
- 1.2.3 เสริมสร้างขีดความสามารถด้านภาษาแก่ครูและบุคลากรทางการศึกษาเพื่อรองรับการก้าวสู่ประชาคมอาเซียนในปี 2558
- 1.2.4 สนับสนุนให้ครูและบุคลากรทางการศึกษาได้เปิดโลกทัศน์อาเซียนเพื่อนำมา ถ่า ย ท อ ด และช่วยให้เยาวชนจังหวัดชัยภูมิได้ตระหนัก และเตรียมพร้อมการก้าวสู่ประชาคมอาเซียนในปี 2558

## มาตรการที่ 1.3 ส่งเสริมการใช้เทคโนโลยีและสารสนเทศ (ICT) ในการเชื่อมโยงการจัดการเรียนการสอนที่มีคุณภาพเข้าสู่จังหวัดชัยภูมิ

### แนวทาง

- 1.3.1 พัฒนาโครงสร้างพื้นฐานด้านเทคโนโลยีและสารสนเทศให้สามารถรองรับการเรียนการสอนในทุกพื้นที่ได้อย่างมีประสิทธิภาพ โดยสามารถเชื่อมโยงครูที่มีศักยภาพในการสอนสู่ผู้เรียนและผู้ปกครองอย่างเป็นระบบผ่านโครงการ Asean School On-line โดยจะช่วยให้
- 1.3.2 ผู้เรียนสามารถเรียนรู้การเปลี่ยนแปลงทางสังคมเพื่อก้าวสู่อาเซียน และมีโอกาสเข้าถึงทุกช่วงชั้นเรียน



- 1.3.3 ส่งเสริมการนำอินเทอร์เน็ตความเร็วสูง และระบบ WIFI มาใช้สนับสนุนการปฏิบัติงานในหน่วยงานและสถานศึกษา
- 1.3.4 จัดหาบุคลากรด้านเทคโนโลยีสารสนเทศให้กับสถานศึกษา เพื่อสนับสนุนการใช้เทคโนโลยีสารสนเทศในการจัดการเรียนการสอนสำหรับผู้เรียนที่มีขีดความสามารถแตกต่างกัน
- 1.3.5 พัฒนาครูและผู้เรียนให้มีความสามารถในการใช้เทคโนโลยีสารสนเทศเพื่อการเรียนการสอน
- 1.3.6 ผลักดันให้เกิดความร่วมมือกับสถาบันอุดมศึกษาในพื้นที่ เช่น มหาวิทยาลัยเทคโนโลยีสุรนารีที่มีศูนย์นวัตกรรมและเทคโนโลยีการศึกษาที่มีความพร้อมทั้งด้านเครื่องมือและบุคลากรรองรับการผลิตสื่อการศึกษา เพื่อการเรียนรู้ทั้งในระบบห้องเรียนและการเรียนรู้ตามอัธยาศัยของจังหวัดชัยภูมิ

**มาตรการที่ 1.4 ส่งเสริมและสนับสนุนการปรับปรุงหลักสูตรและกระบวนการเรียนการสอนที่เน้นผู้เรียนเป็นสำคัญ**

**แนวทาง**

- 1.4.1 ปรับปรุง พัฒนาหลักสูตร และกระบวนการเรียนการสอนโดยให้เน้นผู้เรียนเป็นสำคัญ
- 1.4.2 ส่งเสริมและสนับสนุนให้สถานศึกษานำความรู้และภูมิปัญญาท้องถิ่นมาสร้าง องค์ความรู้ เพื่อสนับสนุนการเรียนการสอนในชั้นเรียน
- 1.4.3 สร้างเวทีวิชาการเพื่อการพัฒนาขีดความสามารถและการแข่งขันให้กับนักเรียนและเยาวชนในพื้นที่ทุกระดับ
- 1.4.3 ส่งเสริมให้นักเรียนผลิตและสร้างผลงานจากการเรียน
- 1.4.4 จัดให้มีพื้นที่ภายในสถานศึกษาที่เน้นการใช้ภาษาต่างประเทศ และการเรียนรู้วัฒนธรรม เพื่อให้ผู้เรียนพร้อมรองรับการก้าวสู่ประชาคมอาเซียน
- 1.4.5 พัฒนาหลักสูตรที่บูรณาการการเรียนการสอนในชั้นเรียนกับการปฏิบัติจริง
- 1.4.6 พัฒนารูปแบบและกระบวนการเรียนรู้ที่สอดคล้องกับหลักปรัชญาเศรษฐกิจพอเพียง

**มาตรการที่ 1.5 ส่งเสริมการมีส่วนร่วมของชุมชน ท้องถิ่น และประชาชนชาวบ้านในการอนุรักษ์ ศิลปวัฒนธรรมและภูมิปัญญาท้องถิ่น**

**แนวทาง**

- 1.5.1 ส่งเสริมการมีส่วนร่วมของชุมชนในการยกระดับศิลปวัฒนธรรมให้เป็นส่วนหนึ่งของ “วิถีชุมชนชาวชัยภูมิ” โดยบูรณาการกับการท่องเที่ยวเชิงวัฒนธรรม
- 1.5.2 พัฒนาหลักสูตรการเรียนการสอนโดยการนำศิลปวัฒนธรรมของชาวชัยภูมิมาเป็นส่วนประกอบสำคัญที่เยาวชนต้องสัมผัสและเรียนรู้
- 1.5.3 ส่งเสริมผู้นำชุมชนในการเป็นแกนนำในการจัดกิจกรรมทำนุบำรุงศิลปวัฒนธรรมในวาระและโอกาสต่าง ๆ อย่างต่อเนื่อง
- 1.5.4 สร้างและพัฒนาสื่อการเรียนรู้ทางศิลปะและวัฒนธรรมที่ทันสมัยและสอดคล้องกับวิถีการเรียนรู้ของประชาชน

## มาตรการที่ 1.6 ส่งเสริมการพัฒนาขีดความสามารถของเยาวชนและแรงงานฝีมือในท้องถิ่นให้มีขีดความสามารถพร้อมรองรับการก้าวสู่ประชาคมอาเซียน

### แนวทาง

- 1.6.1 ส่งเสริมและพัฒนาหลักสูตรการเรียนการสอนในระดับอาชีวศึกษาในพื้นที่จังหวัดชัยภูมิให้มีประสิทธิภาพ และสอดคล้องกับความต้องการของท้องถิ่น
- 1.6.2 พัฒนาแรงงานฝีมือให้มีคุณภาพ มีศักยภาพ และมีความพร้อมในการแข่งขันในตลาดแรงงานในระดับประเทศและประชาคมอาเซียน

## ยุทธศาสตร์ที่ 2 การพัฒนาคุณภาพชีวิตและความเป็นอยู่ของประชาชนให้เข้มแข็งและยั่งยืน

### เป้าประสงค์เชิงยุทธศาสตร์

- ๐ ปัญหาการเจ็บป่วยด้วยโรคพื้นฐานทั่วไปของประชาชนในจังหวัดลดลง
- ๐ รายได้ต่อครัวเรือนเพิ่มมากขึ้น
- ๐ ปัญหาด้านยาเสพติดและอาชญากรรมลดลง

### มาตรการ และแนวทาง

## มาตรการที่ 2.1 ส่งเสริมการแก้ปัญหาสำคัญด้านสาธารณสุขพื้นฐานของจังหวัดชัยภูมิ

### แนวทาง

- 2.1.1 สนับสนุนให้มีการเฝ้าระวัง ป้องกัน ควบคุมโรค รวมทั้งการดูแลรักษาสุขภาพของคนในชุมชนและท้องถิ่น
- 2.1.2 พัฒนาขีดความสามารถของบุคลากรอาสาสมัครสาธารณสุขในชุมชนและท้องถิ่น
- 2.1.3 พัฒนาระบบการบริหารจัดการเกี่ยวกับการให้บริการสาธารณสุขแก่ชุมชนให้มีประสิทธิภาพ
- 2.1.4 ส่งเสริมการใช้ภูมิปัญญาท้องถิ่นด้านสาธารณสุขในชุมชนและท้องถิ่น

## มาตรการที่ 2.2 ยกกระดับมาตรฐานผลิตภัณฑ์ชุมชนโดยใช้แนวคิดเศรษฐกิจสร้างสรรค์

### แนวทาง

- 2.2.1 ส่งเสริมวิสาหกิจชุมชนที่มีความพร้อมในการพัฒนาศักยภาพทางการตลาดโดยใช้แนวคิด “การตลาดนำการผลิต”
- 2.2.2 สร้างภาพลักษณ์และแบรนด์ผลิตภัณฑ์ของจังหวัดชัยภูมิสู่อาเซียน เช่น ข้าวหอมดง ผ้าจากใยสับปะรด บรรจุกัญหามาก ผ้าไหม สับปะรด มะม่วง มะขามหวาน หม่า เป็นต้น ให้เป็นผลิตภัณฑ์ของฝากที่โดดเด่นของจังหวัดชัยภูมิ
- 2.2.3 สนับสนุนชุมชนในการสร้างสรรค์ผลิตภัณฑ์ให้มีคุณค่าและมีมูลค่าเพิ่ม โดยพัฒนาผลิตภัณฑ์ใหม่ของชุมชนหรือต่อยอดจากผลิตภัณฑ์ชุมชนเดิมให้ดีขึ้น ทั้งนี้ เน้นการสร้าง ความแตกต่างความแปลกใหม่ และตรงตามความต้องการของผู้บริโภค
- 2.2.4 สนับสนุนการพัฒนางานศิลปหัตถกรรมและผลิตภัณฑ์ชุมชน การสร้างเอกลักษณ์ในการผลิตสินค้าของชุมชนและท้องถิ่น

- 2.2.5 สนับสนุนให้ชุมชน วิสาหกิจชุมชนใช้ทรัพยากรและภูมิปัญญาท้องถิ่นผนวกกับการนำองค์ความรู้สมัยใหม่มาใช้ยกระดับมาตรฐานคุณภาพผลิตภัณฑ์ชุมชน
  - 2.2.6 พัฒนาระบบการบริหารจัดการผลิตภัณฑ์ชุมชนให้มีประสิทธิภาพสูงสุดโดยเน้นการลดต้นทุนการผลิต และสร้างมูลค่าเพิ่มให้กับผลิตภัณฑ์สินค้าด้านการเกษตรของจังหวัดโดยใช้วิทยาศาสตร์และเทคโนโลยี
  - 2.2.7 สร้างเครือข่ายการรวมกลุ่มเพื่อการพัฒนาผลิตภัณฑ์ชุมชนในเชิงการสร้างสรรค์
  - 2.2.8 พัฒนาขีดความสามารถผู้ประกอบการผลิตภัณฑ์ทุกระดับตั้งแต่ผู้ผลิต ผู้ประกอบ การแปรรูป และผู้จำหน่าย
  - 2.2.9 ส่งเสริมการเพิ่มช่องทางการตลาดผลิตภัณฑ์ชุมชนแหล่งใหม่ ๆ โดยเน้นการเชื่อมโยงโยงกับการท่องเที่ยวของจังหวัด
  - 2.2.10 เสริมสร้างวิสาหกิจชุมชน (SMEs) ให้มีความเข้มแข็ง สามารถแข่งขันได้ในระดับประเทศ
  - 2.2.11 เชื่อมโยงกองทุนพัฒนาบทบาทสตรีเพื่อเป็นแหล่งทุนในการพัฒนาอาชีพของชุมชน
- มาตรการที่ 2.3 สร้างชุมชนเข้มแข็ง มีเอกภาพ และมีส่วนร่วมในการแก้ปัญหาอาชญากรรมและยาเสพติดในพื้นที่**

#### แนวทาง

- 2.3.1 ส่งเสริมการดำเนินชีวิตของประชาชนให้เป็นไปตามหลักปรัชญาเศรษฐกิจพอเพียง
- 2.3.2 ส่งเสริมการจัดกิจกรรมสร้างความสัมพันธ์อันดีระหว่างครอบครัวของประชาชนในชุมชน
- 2.3.3 ปรับปรุงและสร้างสภาพแวดล้อมทางกายภาพ สิ่งอำนวยความสะดวกที่เหมาะสมสำหรับการอยู่อาศัยในชุมชนให้มีคุณภาพ
- 2.3.4 สร้างความตระหนักในความสัมพันธ์กับผู้สูงอายุในครอบครัวเพื่อเป็นจุดเริ่มต้นของความสัมพันธ์อันเป็นรากฐานของความอบอุ่นของครอบครัว
- 2.3.5 ส่งเสริมความร่วมมือระหว่างองค์กรภาครัฐและผู้นำชุมชนเพื่อการพัฒนาที่ยั่งยืน
- 2.3.6 ส่งเสริมการสร้างสื่อที่เน้นการสร้างสรรค์สังคมและท้องถิ่นในการสร้างค่านิยมที่ถูกต้องในท้องถิ่น
- 2.3.7 พัฒนาเครือข่ายความร่วมมือจากภาคประชาชนในการป้องกันและแก้ไขปัญหาเสพติดให้เข้มแข็ง
- 2.3.8 จัดกิจกรรมเพื่อสร้างความร่วมมือระหว่างโรงเรียนกับผู้ปกครองในการดูแลเด็กและเยาวชนเพื่อป้องกันไม่ให้อยู่เกี่ยวกับยาเสพติด และการมีส่วนร่วมเพื่อการแก้ไขปัญหาเสพติดในท้องถิ่น
- 2.3.9 จัดหาและพัฒนาโครงสร้างพื้นฐานด้านการศึกษาของจังหวัดให้เพียงพอ โดยเฉพาะสิ่งอำนวยความสะดวก เช่น สนามกีฬา วัสดุ อุปกรณ์ที่ทันสมัย เพื่อการออกกำลังกายของคนในชุมชนและท้องถิ่น
- 2.3.10 พัฒนาและจัดให้มีผู้ฝึกสอนและอาสาสมัครการศึกษาที่มีความรู้ประจำศูนย์และสนามกีฬาอย่างเหมาะสม

### ยุทธศาสตร์ที่ 3 การพัฒนาศักยภาพและขีดความสามารถด้านการเกษตร

#### เป้าประสงค์เชิงยุทธศาสตร์

- ๐ สินค้าการเกษตรหลักมีผลผลิตต่อไร่สูงขึ้น
- ๐ สินค้าการเกษตรที่เป็นความหวังในอนาคตมีผลผลิตต่อไร่สูงขึ้น
- ๐ รายได้ภาคเกษตรต่อครัวเรือนเกษตรกรที่เข้าร่วมโครงการเพิ่มมากขึ้น

#### มาตรการ และแนวทาง

#### มาตรการที่ 3.1 ส่งเสริมการถ่ายทอดเทคโนโลยีเพื่อเพิ่มผลผลิตต่อไร่ในพืชหลัก ได้แก่ ข้าว อ้อย และมันสำปะหลัง

##### แนวทาง

- 3.1.1 ส่งเสริมการนำผลงานวิจัยและใช้เทคโนโลยีมาใช้ในการปรับปรุงและเพิ่มประสิทธิภาพผลผลิตต่อไร่ของพืชหลักของจังหวัดชัยภูมิ ได้แก่ ข้าว อ้อย และมันสำปะหลัง
- 3.1.2 ส่งเสริมการพัฒนาคุณภาพปัจจัยการผลิตเพื่อการผลิต
- 3.1.3 เร่งรัดการปรับความเชื่อและทัศนคติของเกษตรกรเกี่ยวกับวิธีการเกษตรดั้งเดิม เพื่อให้เกิดการยอมรับในวิธีการทางการเกษตรแบบใหม่ที่ได้ผลมากขึ้น
- 3.1.4 สรรหาและเพิ่มขีดความสามารถของบุคลากรภาครัฐในกลุ่มเจ้าหน้าที่ด้านส่งเสริมการเกษตร เพื่อให้สามารถถ่ายทอดความรู้และเทคโนโลยีแก่เกษตรกรได้อย่างมีประสิทธิภาพ

#### มาตรการที่ 3.2 ส่งเสริมการผลิตพืชและสัตว์เศรษฐกิจที่เป็นความหวังในอนาคต ได้แก่ พริก ฝรั่ง พาราโคเนื้อโคราชวากิว และไก่บ้านโคราช

##### แนวทาง

- 3.2.1 ส่งเสริมการรวมกลุ่มเกษตรกรผู้เลี้ยงสัตว์เศรษฐกิจ ได้แก่ โคเนื้อโคราชวากิวและ ไก่บ้านโคราช ในชุมชนและพื้นที่ที่มีศักยภาพ โดยดำเนินการในรูปแบบสหกรณ์
- 3.2.2 ประสานให้เกิดความเชื่อมโยงกับโรงชำแหละโคเนื้อโคราชวากิวที่มีอยู่ในพื้นที่กลุ่มจังหวัดนครชัยบุรินทร์
- 3.2.3 เพิ่มขีดความสามารถของบุคลากรภาครัฐ โดยเฉพาะกลุ่มเจ้าหน้าที่ปศุสัตว์ เจ้าหน้าที่ส่งเสริมการเกษตร เพื่อให้การแนะนำเกษตรกรได้อย่างมีประสิทธิภาพ
- 3.2.4 กำหนดพื้นที่ส่งเสริมการปลูกฝรั่งพาราให้เหมาะสมและเอื้อต่อการบริหารจัดการเพื่อการเพิ่มมูลค่า
- 3.2.5 ส่งเสริมการนำวิทยาศาสตร์และเทคโนโลยีด้านการผลิตพืชมาส่งเสริมการผลิต ลดต้นทุนการผลิต เพิ่มผลผลิตต่อไร่ให้กับพืชอนาคตของจังหวัดชัยภูมิ ได้แก่ พริก และฝรั่งพารา

### มาตรการที่ 3.3 สร้างโอกาสและเพิ่มมูลค่าสินค้าเกษตรปลอดภัย

#### แนวทาง

- 3.3.1 สนับสนุนการแปรรูปผลผลิตทางการเกษตร (อาหารปลอดภัย) ที่ตรงกับความต้องการของตลาด โดยเชื่อมโยงกับภาคอุตสาหกรรมและสถาบันการศึกษาในรูปแบบโครงการ Northeastern Food Valley ของภาคตะวันออกเฉียงเหนือ
- 3.3.2 สร้างช่องทางการตลาดที่เชื่อมโยงไปสู่ผู้ประกอบการรายใหญ่ด้านการส่งออกอาหารปลอดภัย
- 3.3.3 ส่งเสริมการตรวจสอบคุณภาพอาหารปลอดภัยให้ได้ในระดับมาตรฐานอย่างสม่ำเสมอ
- 3.3.4 ส่งเสริมการประชาสัมพันธ์เชิงรุกให้ตลาดเกิดการยอมรับในคุณภาพอาหารปลอดภัยของจังหวัดชัยภูมิ

### ยุทธศาสตร์ที่ 4 การพัฒนาศักยภาพการท่องเที่ยว

#### เป้าประสงค์เชิงยุทธศาสตร์

- ๐ นักท่องเที่ยวเดินทางเข้ามาสู่จังหวัดชัยภูมิมากขึ้น
- ๐ รายได้จากการท่องเที่ยวเพิ่มสูงขึ้น

#### มาตรการ และแนวทาง

### มาตรการที่ 4.1 ส่งเสริมและเร่งรัดการประชาสัมพันธ์เชิงรุกด้านการท่องเที่ยวจังหวัดชัยภูมิให้เป็นรูปธรรม

#### แนวทาง

- 4.1.1 ปรับปรุงระบบการบริหารจัดการด้านการประชาสัมพันธ์ให้มีประสิทธิภาพ และแข่งขันได้ในระดับประเทศ และระดับประชาคมอาเซียนมากขึ้น
- 4.1.2 สร้างกลยุทธ์การประชาสัมพันธ์เชิงรุกแบบก้าวกระโดด เช่น การประชาสัมพันธ์เอกลักษณ์ที่โดดเด่นของจังหวัดชัยภูมิให้สามารถดึงดูดสื่อมวลชนทั่วโลกเข้ามานำเสนอ
- 4.1.3 ข้อมูลการท่องเที่ยวของจังหวัดชัยภูมิในช่วงการก้าวสู่ประชาคมเศรษฐกิจอาเซียนในปี 2558 และรวมทั้งการสนับสนุนการประชาสัมพันธ์ผ่านสื่อระดับชาติและนานาชาติ
- 4.1.4 สร้างเวทีเพื่อการประชาสัมพันธ์การท่องเที่ยวของท้องถิ่นให้บ่อยครั้ง โดยความร่วมมือของทุกภาคส่วนทั้งภาครัฐ และเอกชน เช่น จัดกิจกรรมส่งเสริมการท่องเที่ยวอย่างต่อเนื่องใน 9 เทศกาลสำคัญของจังหวัดชัยภูมิ เป็นต้น
- 4.1.5 สนับสนุนการนำระบบเทคโนโลยีสารสนเทศที่ทันสมัย มาเป็นเครื่องมือในการประชาสัมพันธ์และการบริหารจัดการการท่องเที่ยว

### มาตรการที่ 4.2 ปรับปรุงแหล่งท่องเที่ยวเดิม และพัฒนาแหล่งท่องเที่ยวใหม่ให้ได้มาตรฐาน มีความปลอดภัย และมีภูมิทัศน์ที่โดดเด่นเป็นเอกลักษณ์

#### แนวทาง

- 4.2.1 สนับสนุนปัจจัยพื้นฐานสำคัญในแหล่งท่องเที่ยวในแต่ละพื้นที่ เพื่อให้ผู้ประกอบการเข้ามาลงทุนด้านการท่องเที่ยว เช่น การพัฒนาและปรับปรุงระบบสาธารณูปโภคในแหล่งท่องเที่ยวให้มีความเหมาะสมรองรับนักท่องเที่ยว เป็นต้น

- 4.2.2 สร้างกลยุทธ์ในการบริการด้านที่พักอาศัยในพื้นที่ท่องเที่ยวของจังหวัดให้เอื้อต่อความต้องการของนักท่องเที่ยว รวมทั้งให้ความสำคัญกับการจัดระบบการรักษาความปลอดภัยแก่นักท่องเที่ยวในทุกพื้นที่
- 4.2.3 ส่งเสริมความร่วมมือระหว่างผู้ประกอบการการท่องเที่ยวในท้องถิ่น และส่วนราชการในการอนุรักษ์และดูแลสิ่งแวดล้อมภายในแหล่งท่องเที่ยวให้มีความสมบูรณ์
- 4.2.4 ร่วมมือระหว่างองค์กรปกครองส่วนท้องถิ่น และภาคเอกชนในพื้นที่ในการปรับปรุงเส้นทางและพัฒนาภูมิทัศน์ตลอดเส้นทางที่เข้าสู่แหล่งท่องเที่ยวในแต่ละพื้นที่ให้สวยงามและโดดเด่น เพื่อเพิ่มจุดเด่นของแหล่งท่องเที่ยว
- 4.2.5 จัดทำแผนปรับปรุงภูมิทัศน์ตามเส้นทางเข้าสู่แหล่งน้ำใหญ่ที่กำลังจะพัฒนาขึ้น เพื่อให้เป็นถนนสายท่องเที่ยวที่สวยงาม พร้อมมีจุดแวะพักและจุดจำหน่ายผลิตภัณฑ์ชุมชนและของที่ระลึกแก่นักท่องเที่ยว
- 4.2.6 เร่งรัดการพัฒนาแหล่งท่องเที่ยวแห่งใหม่ เช่น พิพิธภัณฑ์สัตว์น้ำบึงละหาน บึงซีกวีก ป่าปรังพินปี ฯลฯ โดยมีองค์ประกอบที่สำคัญ อาทิ พิพิธภัณฑ์สัตว์ ดึกดำบรรพ์และโลกล้านปี อุทยานผักพื้นบ้าน ศูนย์เรียนรู้เศรษฐกิจพอเพียง สวนเฉลิมพระเกียรติ เป็นต้น
- 4.2.7 ส่งเสริมและพัฒนาพื้นที่เพื่อจัดทำเป็นสวนสัตว์เปิดกลางคืน (Night Safari) เพื่อเป็นแหล่งท่องเที่ยวใหม่ในภาคตะวันออกเฉียงเหนือ
- 4.2.8 บูรณาการความร่วมมือระหว่างองค์กรปกครองส่วนท้องถิ่น ภาคเอกชน และหน่วยงานที่ดูแลป่าไม้ในจังหวัดชัยภูมิในการวางแผนการท่องเที่ยวในวาระต่าง ๆ อย่างต่อเนื่อง
- มาตรการที่ 4.3 ปรับปรุงและพัฒนาตัวเมืองชัยภูมิให้น่าอยู่ เกิดอัตลักษณ์ที่โดดเด่น และยังคงความเป็นแหล่งภูมิปัญญาดั้งเดิมเพื่อดึงดูดนักท่องเที่ยว**

#### แนวทาง

- 4.3.1 ปรับปรุงและก่อสร้างสถานที่สำคัญทางประวัติศาสตร์ในพื้นที่ซึ่งบ่งบอกถึงถิ่นกำเนิดรากฐาน และสื่อความหมายถึงวิถีชีวิตความเป็นอยู่ของคนในท้องถิ่นจังหวัดชัยภูมิให้มีความโดดเด่นยิ่งขึ้น
- 4.3.2 พัฒนาวงเวียนบริเวณพื้นที่โดยรอบตัวเมืองชัยภูมิให้โดดเด่นเป็นอัตลักษณ์ที่สามารถดึงดูดนักท่องเที่ยวให้เป็นรูปธรรม เช่น พัฒนาวัดชัยประสิทธิ์ให้เป็นจัตุรัสเมือง ถนนบรรณาการ อาคารส่วนราชการที่มีความเป็นเอกลักษณ์เมือง เป็นต้น
- 4.3.3 จัดให้มีแหล่งท่องเที่ยวในลักษณะของสถานที่จำหน่ายสินค้าพื้นเมือง สินค้าทางวัฒนธรรม และสินค้าอื่น ๆ ที่โดดเด่นของจังหวัด ในรูปแบบที่เป็นถนนคนเดินของจังหวัดชัยภูมิที่มีอัตลักษณ์เฉพาะ
- 4.3.4 จัดให้มีศูนย์บริการนักท่องเที่ยวที่ได้มาตรฐานสากล มีอาสาสมัครท่องเที่ยว ที่ให้บริการข้อมูลการท่องเที่ยวของจังหวัดชัยภูมิแก่นักท่องเที่ยวทั้งชาวไทย และชาวต่างประเทศ

#### มาตรการที่ 4.4 พัฒนาการท่องเที่ยวเชิงประวัติศาสตร์ วัฒนธรรม วิถีชีวิต ความเคารพและศรัทธาต่อเจ้าพ่อพระยาแล

##### แนวทาง

- 4.4.1 เสริมสร้างการเชื่อมโยงและสร้างสื่อแสดงถึงเรื่องราวในเอกลักษณ์อันโดดเด่นของจังหวัดชัยภูมิในแต่ละพื้นที่ และเผยแพร่ให้เป็นที่ประจักษ์และปรากฏแก่สายตาของประชาชนในประเทศและประชาคมโลก
- 4.4.2 ส่งเสริมการนำวิถีชีวิตความเป็นอยู่ ตลอดจนขนบธรรมเนียมและประเพณีที่ดั้งเดิมของท้องถิ่นมาพัฒนาและเสริมสร้างความโดดเด่นในเชิงประจักษ์ เพื่อนำไปสู่การท่องเที่ยวในเชิงวัฒนธรรม และการท่องเที่ยวในเชิงจิตใจ โดยจัดทำเส้นทางประวัติศาสตร์เจ้าพ่อพระยาแล เพื่อให้นักท่องเที่ยวได้มีโอกาสสัมผัสกับสถานที่จริงตามประวัติศาสตร์ของเจ้าพ่อพระยาแล
- 4.4.3 ส่งเสริมให้มีหมู่บ้านวิถีชีวิต “ชัยภูมิโบราณ” ที่คงเอกลักษณ์และบรรยากาศของชาวชัยภูมิในอดีตที่นักท่องเที่ยวสามารถชื่นชมและสัมผัสได้
- 4.4.4 ส่งเสริมความโดดเด่นในเรื่องราวตามรอยวิถีเส้นทางเจ้าพ่อพระยาแล เน้นการนำเสนอในเชิงประจักษ์และสามารถสัมผัสได้ในเชิงจิตใจ

#### มาตรการที่ 4.5 พัฒนาจังหวัดชัยภูมิให้เป็นแหล่งปลูกไม้ดอกไม้ประดับสำคัญของประเทศ

##### แนวทาง

- 4.5.1 ศึกษาศักยภาพด้านการผลิตไม้ดอกไม้ประดับของจังหวัดชัยภูมิที่เหมาะสมกับสภาพภูมิประเทศ และภูมิอากาศในแต่ละพื้นที่
- 4.5.2 ส่งเสริมการปลูกไม้ดอกไม้ประดับเป็นอาชีพเสริมของจังหวัดชัยภูมิสู่ตลาด ไม้ดอกไม้ประดับระดับประเทศ
- 4.5.3 ส่งเสริมการสร้างตลาดกลางไม้ดอกไม้ประดับ เพื่อสนับสนุนการนำมาเสริมสร้างภูมิทัศน์ที่สวยงามให้กับจังหวัดและแหล่งท่องเที่ยวสำคัญของจังหวัดชัยภูมิ รวมถึงเพื่อส่งออกจำหน่ายทั่วประเทศ
- 4.5.4 ส่งเสริมการตลาดจังหวัดชัยภูมิให้เป็น “เมืองมนต์เสน่ห์ดอกไม้” ของประเทศ

#### มาตรการที่ 4.6 ส่งเสริมขีดความสามารถของบุคลากรด้านการท่องเที่ยวภาครัฐและภาคเอกชน โดยเฉพาะอย่างยิ่งในส่วนขององค์กรปกครองส่วนท้องถิ่น

##### แนวทาง

- 4.6.1 วิเคราะห์และปรับปรุงโครงสร้างอัตรากำลังเจ้าหน้าที่องค์กรปกครองส่วนท้องถิ่นที่รับผิดชอบด้านการท่องเที่ยวให้เพียงพอและเหมาะสมกับภารกิจความรับผิดชอบ เพื่อให้เป็นกลไกสำคัญในการผลักดันยุทธศาสตร์ด้านการท่องเที่ยวในพื้นที่
- 4.6.2 จัดระบบการพัฒนาความรู้ความสามารถ ทักษะ และสมรรถนะที่จำเป็นต่อการปฏิบัติงานของบุคลากรด้านการบริหารจัดการและการบริการการท่องเที่ยวของจังหวัดชัยภูมิ ทั้งบุคลากรของภาครัฐ องค์กรปกครองส่วนท้องถิ่น ผู้ประกอบการ และประชาชนในพื้นที่ท่องเที่ยว อย่างมีประสิทธิภาพและต่อเนื่อง

- 4.6.3 ส่งเสริมความร่วมมือและการสร้างเครือข่ายในการพัฒนาบุคลากรการท่องเที่ยว ทั้งภาครัฐ องค์กรปกครองส่วนท้องถิ่น ผู้ประกอบการด้านการท่องเที่ยว และประชาชนในพื้นที่ให้มีความเข้มแข็งและมีขีดความสามารถสูงขึ้น
- 4.6.4 ส่งเสริมการจัดการความรู้เพื่อการแลกเปลี่ยนเรียนรู้ให้กับบุคลากรภาครัฐ องค์กรปกครองส่วนท้องถิ่น ผู้ประกอบการ ประชาชนในพื้นที่ท่องเที่ยวและนักท่องเที่ยว
- 4.6.5 จัดให้มีระบบการติดตามประเมินผลการดำเนินงานของบุคลากรด้านการท่องเที่ยวของจังหวัดเพื่อการพัฒนาขีดความสามารถอย่างต่อเนื่อง

## ยุทธศาสตร์ที่ 5 การส่งเสริมการอนุรักษ์และใช้พลังงานอย่างมีคุณค่า

### เป้าประสงค์เชิงยุทธศาสตร์

- ๐ ชุมชนพึ่งพาตนเองด้านพลังงานทดแทนของชุมชนได้มากขึ้น
- ๐ ท้องถิ่นมีรายได้จากการผลิตและจำหน่ายพลังงานทดแทน
- ๐ ชุมชนให้ความตระหนักและร่วมมือกันใช้พลังงานอย่างประหยัดและมีคุณค่า

### มาตรการ และแนวทาง

#### มาตรการที่ 5.1 ส่งเสริมและสนับสนุนชุมชนสร้างพลังงานเพื่อเศรษฐกิจชุมชน

##### แนวทาง

- 5.1.1 ส่งเสริมและพัฒนาศักยภาพการผลิตพลังงานทดแทน และพลังงานทางเลือก ในท้องถิ่นและชุมชน
- 5.1.2 ส่งเสริมการนำเทคโนโลยีการผลิตไฟฟ้าชุมชน “โรงไฟฟ้าชีวมวล” มาใช้ในชุมชนที่มีความพร้อม เพื่อการพึ่งพาตนเองด้านพลังงาน และการสร้างมูลค่าเพิ่มด้านพลังงานในเชิงพาณิชย์
- 5.1.3 ส่งเสริมการนำเทคโนโลยีการผลิตพลังงานจากแสงอาทิตย์ ไปใช้ประโยชน์ในด้านการเกษตร เช่น การใช้พลังงานไฟฟ้าในการสนับสนุนการทำงานของระบบการให้น้ำพืชแบบน้ำหยด เป็นต้น
- 5.1.4 ส่งเสริมให้มีการเรียนการสอนด้านการจัดการพลังงาน และร่วมมือกับสถาบัน การศึกษาระดับอุดมศึกษาที่มีศักยภาพในการจัดการเรียนการสอนต่อเนื่องจนถึงระดับปริญญาตรี เพื่อผลิตบุคลากรด้านพลังงานมาสนับสนุนการก้าวสู่การเป็นแหล่งพลังงานทดแทนที่ใหญ่ที่สุดของประเทศ

#### มาตรการที่ 5.2 พัฒนาการบริหารจัดการพืชพลังงานอย่างครบวงจร

##### แนวทาง

- 5.2.1 วางแผนและกำหนดพื้นที่สำหรับการปลูกพืชเศรษฐกิจและพืชพลังงานอย่างชัดเจน
- 5.2.2 สร้างระบบเชื่อมโยงการนำผลผลิตจากพืชพลังงานจากภาคการผลิตด้านเกษตรไปสู่ภาคการผลิตด้านอุตสาหกรรมพลังงานทดแทน
- 5.2.3 ส่งเสริมการรวมกลุ่มเกษตรกรผู้ผลิตพืชพลังงานทดแทนเพื่อให้สามารถวางแผนการพัฒนาการผลิตพืชพลังงานได้อย่างมีประสิทธิภาพและครบวงจร



- 5.2.4 ส่งเสริมและให้ความรู้กับชุมชนเกี่ยวกับการนำผลผลิตจากพืชมาใช้เป็นพลังงานทดแทนเพื่อลดต้นทุนค่าใช้จ่ายในภาคการเกษตร ภาคอุตสาหกรรม และภาคครัวเรือน

### มาตรการที่ 5.3 ส่งเสริมและสนับสนุนการร่วมลงทุนกับภาคเอกชนในการผลิตพลังงานทดแทน

#### แนวทาง

- 5.3.1 ส่งเสริมการร่วมลงทุนระหว่างกลุ่มวิสาหกิจชุมชน แหล่งทุน ภาครัฐและภาคเอกชนในการผลิตพลังงานทดแทน เช่น การผลิตไฟฟ้าจากพลังงานแสงอาทิตย์ พลังงานลม พลังงานชีวมวล เป็นต้น
- 5.3.2 สร้างความรู้และความเข้าใจแก่ชุมชนเกี่ยวกับกฎหมายที่เกี่ยวข้องในการดำเนินการผลิตไฟฟ้าของชุมชน เช่น กฎหมายด้านการผลิตไฟฟ้าจากพลังงานแสงอาทิตย์ กฎหมายด้านการผลิตไฟฟ้าจากพลังงานลม กฎหมายด้านการผลิตไฟฟ้าจากพลังงานชีวมวล เป็นต้น

### มาตรการที่ 5.4 ส่งเสริมการสร้างความตระหนักในการใช้พลังงานอย่างมีคุณค่า

#### แนวทาง

- 5.4.1 รณรงค์ให้ประชาชนตระหนักถึงความสำคัญและความจำเป็นของพลังงานในการพัฒนาท้องถิ่น และการใช้พลังงานให้เกิดประโยชน์สูงสุด

## ยุทธศาสตร์ที่ 6 การพัฒนาโครงสร้างพื้นฐานเพื่อรองรับการเป็นศูนย์กลางทางการตลาดและการเชื่อมโยงสู่ประเทศในประชาคมอาเซียน

### เป้าประสงค์เชิงยุทธศาสตร์

- ๑ มีมูลค่าการค้าสูงในเขตการพัฒนาพิเศษของจังหวัดชัยภูมิ

### มาตรการ และแนวทาง

#### มาตรการที่ 6.1 ส่งเสริมและพัฒนาโครงสร้างพื้นฐานเพื่อการเป็นศูนย์กลางทางการตลาดและโลจิสติกส์ในภูมิภาค

#### แนวทาง

- 6.1.1 กำหนดให้อำเภอจัตุรัสเป็นเขตการพัฒนาพิเศษ
- 6.1.2 ส่งเสริมการพัฒนาสถานีรถไฟจัตุรัสให้เป็นศูนย์รวบรวมและพักสินค้าโลจิสติกส์จากประเทศไทยและจากประเทศในประชาคมอาเซียน
- 6.1.3 สนับสนุนการสร้างตลาดศูนย์กลางการแลกเปลี่ยนและกระจายสินค้าระหว่างประเทศไทยกับประเทศในประชาคมอาเซียน
- 6.1.4 เร่งรัดการสรรหาและพัฒนาบุคลากรด้านโลจิสติกส์ให้มีความสามารถสูงในการเข้ามาบริหารจัดการ
- 6.1.5 จัดระบบบริหารจัดการด้านโลจิสติกส์และการค้าในเขตการพัฒนาพิเศษให้มีประสิทธิภาพสูง

## มาตรการที่ 6.2 สนับสนุนการพัฒนาความเชื่อมโยงของระบบการขนส่งภายในท้องถิ่นให้เชื่อมต่อกับส่วนกลาง

### แนวทาง

- 6.2.1 สนับสนุนการพัฒนาถนนภายในชุมชนให้เชื่อมโยงการคมนาคมส่วนกลางเพื่อการขนถ่ายสินค้าเกษตรสู่ตลาดกระจายสินค้าส่วนกลาง

## ยุทธศาสตร์ที่ 7 การบริหารจัดการทรัพยากรธรรมชาติและสิ่งแวดล้อมแบบมีส่วนร่วมและยั่งยืน

### เป้าประสงค์เชิงยุทธศาสตร์

- มีพื้นที่ป่าไม้เพิ่มขึ้น
- ปริมาณน้ำเพื่อการเกษตรเพิ่มขึ้น
- ปัญหาปริมาณขยะชุมชนลดลง

### มาตรการ และแนวทาง

#### มาตรการที่ 7.1 การอนุรักษ์ฟื้นฟูทรัพยากรป่าไม้ให้มีจำนวนเพิ่มขึ้น

##### แนวทาง

- 7.1.1 กำหนดขอบเขตพื้นที่ป่าอนุรักษ์ที่ชัดเจนเพื่อสนับสนุนการวางแผนในการอนุรักษ์และฟื้นฟู
- 7.1.2 ส่งเสริมให้ชุมชนในพื้นที่มีส่วนร่วมในการอนุรักษ์ป่าไม้ของชุมชนในรูปแบบของการรวมกลุ่มเป็น “ยุวชนรุ่นใหม่ที่รักและหวงแหนป่า”
- 7.1.3 สร้างเครือข่ายความร่วมมือในชุมชนในการอนุรักษ์ ฟื้นฟู และการดูแลทรัพยากร ป่าไม้อย่างมีคุณภาพ ด้วยความสมดุลและยั่งยืน
- 7.1.4 ส่งเสริมให้มีการใช้ทรัพยากรธรรมชาติและป่าไม้อย่างมีคุณภาพและเกิดประโยชน์สูงสุด
- 7.1.5 จัดกิจกรรมเพื่อการรณรงค์สร้างจิตสำนึกให้กับชุมชนตระหนักในความสำคัญของป่าไม้กับผลกระทบจากการทำลายป่าอย่างต่อเนื่อง
- 7.1.6 สนับสนุนการปลูกป่าในชุมชนอย่างต่อเนื่อง

#### มาตรการที่ 7.2 ส่งเสริมการมีส่วนร่วมของภาครัฐ เอกชน และท้องถิ่นในการจัดให้มีแหล่งน้ำขนาดใหญ่และแหล่งน้ำชุมชน เพื่อเพิ่มปริมาณและรองรับการใช้น้ำในภาคการเกษตรอย่างเพียงพอ

##### แนวทาง

- 7.2.1 เสริมสร้างความเข้าใจกับประชาชนในพื้นที่จังหวัดชัยภูมิให้เห็นถึงความสำคัญและประโยชน์ที่จะเกิดขึ้นจากการสร้างแหล่งน้ำขนาดใหญ่ในพื้นที่
- 7.2.2 สร้างความร่วมมือกับภาครัฐ เอกชน และภาคประชาชนเพื่อสะท้อนความต้องการที่เป็นเอกภาพของชาวชัยภูมิในความจำเป็นต้องมีการพัฒนาแหล่งน้ำขนาดใหญ่ของจังหวัด
- 7.2.3 จัดหาและระดมทุนเพื่อใช้เป็นงบประมาณสนับสนุนการก่อสร้างแหล่งน้ำขนาดใหญ่และแหล่งน้ำของชุมชนทั้งจากรัฐบาล หน่วยงานภาครัฐ ภาคประชาชน และภาค เอกชนภายในจังหวัด
- 7.2.4 ผลักดันโครงการ “หนึ่งตำบล หนึ่งอ่างเก็บน้ำ” เพื่อให้แต่ละพื้นที่มีแหล่งน้ำสำรองเพื่อรองรับในช่วงฤดูที่มีปริมาณน้ำมากและไว้ใช้ในช่วงขาดแคลนน้ำ

- 7.2.5 วางแผนพัฒนาพื้นที่แหล่งน้ำขนาดใหญ่และเส้นทางเข้าถึงให้สวยงาม มีจุดเด่น มีจุดแวะพักผ่อนระหว่างทาง เพื่อเอื้อต่อการเป็นสถานที่ท่องเที่ยวและพักผ่อนแห่งใหม่ของจังหวัดชัยภูมิ

### มาตรการที่ 7.3 การนำเทคโนโลยีสนับสนุนการบริหารจัดการสิ่งแวดล้อมให้มีคุณภาพและเพิ่มมูลค่าทางเศรษฐกิจของท้องถิ่น

#### แนวทาง

- 7.3.1 ส่งเสริมการนำนวัตกรรมที่ได้จากการพัฒนาเทคโนโลยี “เตาเผาขยะชุมชน” มาใช้ในการกำจัดขยะชุมชน และก่อให้เกิดมูลค่าเพิ่มทางเศรษฐกิจในชุมชน
- 7.3.2 เร่งรัดการพัฒนาศักยภาพและพัฒนาความรู้ของชุมชนในการจัดการมลพิษและของเสีย
- 7.3.3 เสริมสร้างความตระหนักและการมีส่วนร่วมรับผิดชอบในการจัดการขยะและมลพิษสิ่งแวดล้อมในชุมชน
- 7.3.4 สร้างความพร้อมเพื่อรองรับภัยพิบัติจากธรรมชาติโดยเฉพาะเรื่องของภัยแล้ง และน้ำท่วม

## ยุทธศาสตร์ที่ 8 การบริหารจัดการบ้านเมืองที่ดี มีประสิทธิภาพ

### เป้าประสงค์เชิงยุทธศาสตร์

- ๐ ประชาชนมีความพึงพอใจต่อผลงานการให้บริการขององค์กรปกครองส่วนท้องถิ่น
- ๐ บุคลากรองค์กรปกครองส่วนท้องถิ่นมีขีดความสามารถสูงในการให้บริการ
- ๐ ภาคประชาชนมีส่วนร่วมสูงในการบริหารจัดการองค์กรปกครองส่วนท้องถิ่น

### มาตรการ และแนวทาง

#### มาตรการที่ 8.1 เพิ่มประสิทธิภาพและพัฒนาระบบคุณภาพของการบริหารจัดการองค์กรปกครองส่วนท้องถิ่นให้ได้ตามเกณฑ์มาตรฐานการบริหารกิจการบ้านเมืองที่ดี

#### แนวทาง

- 8.1.1 ปรับปรุงและพัฒนาระเบียบ และกฎเกณฑ์ต่าง ๆ ในการบริหารจัดการให้เอื้อต่อระบบการบริหารจัดการขององค์กรปกครองส่วนท้องถิ่นให้มีประสิทธิภาพ โปร่งใส และสามารถตรวจสอบได้
- 8.1.2 ทบทวนและปรับปรุงกระบวนการสนับสนุนการบริหารจัดการให้มีประสิทธิภาพยิ่งขึ้น
- 8.1.3 ปรับปรุงระบบการให้บริการในลักษณะการลดขั้นตอนการทำงาน และการพัฒนาให้มีลักษณะการให้บริการแบบเบ็ดเสร็จ (One Stop Service)
- 8.1.4 พัฒนาระบบการติดตามประเมินผล ตลอดจนการรับฟังความคิดเห็นจากภาคประชาชนเพื่อการปรับปรุงและพัฒนาการดำเนินงานขององค์กร
- 8.1.5 นำเทคโนโลยีที่ทันสมัยมาสนับสนุนการตัดสินใจด้านการบริหารและการให้บริการ
- 8.1.6 พัฒนาระบบชี้วัดการให้บริการ (KPI) ในระดับองค์กร ระดับหน่วยงานและระดับบุคคล
- 8.1.7 ส่งเสริมให้มีกระบวนการมีส่วนร่วมระหว่างภาครัฐและภาคประชาชนในการบริหารท้องถิ่น

#### มาตรการที่ 8.2 ส่งเสริมการประชาสัมพันธ์เชิงรุกเพื่อสนับสนุนภารกิจขององค์กรปกครองส่วนท้องถิ่น

#### แนวทาง

- 8.2.1 เผยแพร่ข้อมูลข่าวสารจากองค์กรปกครองส่วนท้องถิ่น และสื่อสาธารณะให้กับประชาชนในพื้นที่อย่างถูกต้องและรวดเร็ว
- 8.2.2 สร้างเครือข่ายความร่วมมือกับสื่อมวลชนทั้งภาครัฐและเอกชนในพื้นที่เพื่อการเผยแพร่ข่าวสารให้กับประชาชน
- 8.2.3 จัดกิจกรรมเพื่อการประชาสัมพันธ์การดำเนินงานขององค์กรในรูปแบบต่าง ๆ

### มาตรการที่ 8.3 ส่งเสริมและพัฒนาขีดความสามารถของบุคลากรส่วนท้องถิ่นอย่างต่อเนื่อง แนวทาง

- 8.3.1 วิเคราะห์โครงสร้างอัตรากำลังบุคลากรโดยเฉพาะสาขาเฉพาะด้านให้สอดคล้องและเอื้อต่อการปฏิบัติงานเพื่อการพัฒนาองค์กรปกครองส่วนท้องถิ่นอย่างมีประสิทธิภาพ
- 8.3.2 สนับสนุนการพัฒนาบุคลากรให้มีศักยภาพและมีความเชี่ยวชาญในงานที่รับผิดชอบมากยิ่งขึ้นโดยพัฒนาความร่วมมือกับสถาบันอุดมศึกษาในพื้นที่และจังหวัดใกล้เคียง
- 8.3.3 พัฒนาบุคลากรในหน่วยงานให้มีขีดความสามารถด้านภาษารองรับการก้าวสู่ประชาคมอาเซียน

### มาตรการที่ 8.4 สร้างความตระหนักและจิตสำนึกในการให้บริการแก่บุคลากรองค์กรปกครองส่วนท้องถิ่น แนวทาง

- 8.4.1 ส่งเสริมการสร้างทัศนคติที่ดีในการปฏิบัติงานและความภาคภูมิใจต่อองค์กรให้กับบุคลากรในองค์กรปกครองส่วนท้องถิ่น
- 8.4.2 ส่งเสริมคุณธรรมและจริยธรรมในการปฏิบัติงานให้กับบุคลากรของส่วนท้องถิ่น

## 2. ยุทธศาสตร์ขององค์กรปกครองส่วนท้องถิ่น

2.1 วิสัยทัศน์ เป็นตำบลน่าอยู่ ประชาชนอยู่ดีมีสุขด้วยการบริหารจัดการที่ดีตามหลักธรรมาภิบาล  
ตอบสนองความต้องการของประชาชนโดยการมีส่วนร่วม เพื่อประโยชน์สุขของประชาชน

### 2.2 ยุทธศาสตร์การพัฒนาขององค์การบริหารส่วนตำบลบุงคล้า

- 1) ยุทธศาสตร์การพัฒนาด้านโครงสร้างพื้นฐาน
- 2) ยุทธศาสตร์การพัฒนาด้านแหล่งน้ำอุปโภค – บริโภค
- 3) ยุทธศาสตร์การพัฒนาด้านพัฒนาคุณภาพชีวิต สังคม สาธารณสุข
- 4) ยุทธศาสตร์การพัฒนาด้านเศรษฐกิจรายได้และภูมิปัญญาท้องถิ่น
- 5) ยุทธศาสตร์การพัฒนาด้านการศึกษา ประเพณี วัฒนธรรมและนันทนาการ
- 6) ยุทธศาสตร์การพัฒนาด้านทรัพยากรธรรมชาติและสิ่งแวดล้อม
- 7) ยุทธศาสตร์การพัฒนาด้านการบริหารจัดการองค์กรและการปกครองที่ดี

### 2.3 เป้าประสงค์

1. การเชื่อมโยงเส้นทางคมนาคมที่สะดวกขึ้น

2. การปรับปรุงบำรุงรักษาทางสะดวกรวดเร็วในการสัญจร
3. การสาธารณสุขปโภค – สาธารณูปการที่เพียงพอครอบคลุมทั่วถึง
4. พัฒนาแหล่งกักเก็บน้ำและระบบส่งน้ำให้มีมาตรฐาน
5. จัดหาแหล่งน้ำให้เพียงพอต่อความต้องการ
6. ผลผลิตทางการเกษตรเพิ่มขึ้น
7. ประชาชนและชุมชนมีความเข้มแข็งพึ่งพาตนเองได้
8. ชุมชนมีความปลอดภัยในชีวิตและทรัพย์สิน
9. ชุมชนและสังคมมีความสุขได้รับการศึกษา สุขภาพดีถ้วนหน้า ปัญหาด้านยาเสพติดลดลง
10. ประชาชนดำรงชีวิตตามหลักปรัชญาเศรษฐกิจพอเพียง อยู่ดีมีสุข พึ่งตนเองได้
11. ชุมชนมีความเข้มแข็งพึ่งพาตนเองได้
12. ประชาชน มีอาชีพเสริม เพิ่มรายได้
13. ลดค่าใช้จ่ายเพิ่มรายได้ในครัวเรือน
14. เด็ก เยาวชนและประชาชนได้รับการศึกษาที่มีคุณภาพมากขึ้น
15. ศาสนา ศิลปวัฒนธรรม และภูมิปัญญาท้องถิ่น ได้รับการสืบสานอย่างมีคุณค่า
16. มีพื้นที่ป่าชุมชนเพิ่มขึ้น
17. ปัญหาปริมาณขยะชุมชนลดลง
18. ประชาชนมีความพึงพอใจต่อผลงานการให้บริการขององค์กรปกครองส่วนท้องถิ่น
19. บุคลากรองค์กรปกครองส่วนท้องถิ่นมีขีดความสามารถในการให้บริการ
20. ภาคประชาชนมีส่วนร่วมในการบริหารจัดการองค์กรปกครองส่วนท้องถิ่น
21. ชุมชนมีความเข้มแข็ง มีความปลอดภัยในชีวิตและทรัพย์สิน

## 2.4 ตัวชี้วัด

1. ร้อยละที่เพิ่มขึ้นของเส้นทางคมนาคมที่สะดวก
2. ระดับการพัฒนาปรับปรุงบำรุงรักษาทางคมนาคม สาธารณูปโภค-สาธารณูปการเพิ่มขึ้น
3. ร้อยละที่เพิ่มขึ้นของสาธารณสุขปโภค – สาธารณูปการที่เพียงพอ
4. ร้อยละของจำนวนแหล่งกักเก็บน้ำ อุบโภาค – บริโภาค เพิ่มมากขึ้น
5. ร้อยละของระบบส่งน้ำเข้าสู่พื้นที่การเกษตรที่ได้รับการปรับปรุงเพิ่มขึ้น
6. ร้อยละที่เพิ่มขึ้นของผลผลิตทางการเกษตร
7. ร้อยละของปัญหาด้านยาเสพติดต่อปีลดลง
8. ร้อยละของประชากรมีสุขภาพดีถ้วนหน้า ปัญหาสาธารณสุขในพื้นที่ลดลง
9. ร้อยละของประชาชนวัยก่อนเรียนและวัยเรียนได้รับการศึกษาที่ดีมีคุณภาพ
10. ร้อยละของประชาชนดำรงชีวิตตามหลักปรัชญาเศรษฐกิจพอเพียงมีคุณภาพชีวิตความเป็นอยู่ที่ดีขึ้น
11. จำนวนกลุ่มอาชีพที่ได้รับการพัฒนาความรู้มีทักษะในการประกอบอาชีพ
12. ร้อยละของประชาชนมีอาชีพและมีรายได้เพิ่มขึ้น
13. ร้อยละของประชาชนที่เข้าถึงและได้รับการศึกษา

14. ระดับการมีส่วนร่วมของประชาชนในการอนุรักษ์ศิลปวัฒนธรรมและภูมิปัญญาท้องถิ่นเพิ่มขึ้น
15. ร้อยละของนักท่องเที่ยวเพิ่มขึ้นประชาชนมีรายได้
16. ร้อยละของพื้นที่ป่าชุมชนในตำบลเพิ่มขึ้น
17. ร้อยละของปริมาณน้ำที่ใช้ทำการเกษตรเฉลี่ยต่อปีเพิ่มขึ้น
18. ชีตความสามารถในการกำจัดขยะของชุมชนเพิ่มขึ้น
19. ระดับความพึงพอใจของประชาชนผู้รับบริการ
20. ระดับการให้บริการของบุคลากรมีประสิทธิภาพ
21. ระดับการมีส่วนร่วมของภาคประชาชนตามเกณฑ์มาตรฐานที่กำหนด
22. ระดับเพิ่มขึ้นของความปลอดภัยในชีวิตและทรัพย์สินของประชาชน

## 2.5 ค่าเป้าหมาย

1) ยุทธศาสตร์การพัฒนาด้านโครงสร้างพื้นฐาน	ปีละ	25	สาย
2) ยุทธศาสตร์การพัฒนาด้านแหล่งน้ำอุปโภค – บริโภค	ปีละ	12	โครงการ
3) ยุทธศาสตร์การพัฒนาด้านพัฒนาคุณภาพชีวิต สังคม สาธารณสุข	ปีละ	5	โครงการ
4) ยุทธศาสตร์การพัฒนาด้านเศรษฐกิจรายได้และภูมิปัญญาท้องถิ่น	ปีละ	2	โครงการ
5) ยุทธศาสตร์การพัฒนาด้านการศึกษา ประเพณี วัฒนธรรมและนันทนาการ	ปีละ	3	โครงการ
6) ยุทธศาสตร์การพัฒนาด้านทรัพยากรธรรมชาติและสิ่งแวดล้อม	ปีละ	3	โครงการ
7) ยุทธศาสตร์การพัฒนาด้านการบริหารจัดการองค์กรและการปกครองที่ดี	ปีละ	5	โครงการ

## 2.6 กลยุทธ์การพัฒนา

1. พัฒนาด้านการคมนาคม สาธารณูปโภคสาธารณูปการในพื้นที่อย่างมีประสิทธิภาพประปา สะพาน
2. ก่อสร้าง ปรับปรุง ซ่อมแซม บำรุงรักษา ถนน ไฟฟ้า ประปา สะพาน สอดคล้องกับความต้องการของประชาชน
3. การพัฒนาความเชื่อมโยงของเส้นทางคมนาคมในท้องถิ่นให้เชื่อมต่อภายในตำบล,ตำบลใกล้เคียง, อำเภอ,จังหวัด
4. การพัฒนา ก่อสร้างปรับปรุง ขุดลอกลำเหมือง แหล่งกักเก็บน้ำที่ต้นทุนเงิน
5. พัฒนาปรับปรุงระบบส่งน้ำเข้าสู่พื้นที่การเกษตร
6. พัฒนาแหล่งน้ำขนาดใหญ่และแหล่งน้ำเพื่อเพิ่มปริมาณและรองรับการใช้น้ำทำการเกษตรอย่างเพียงพอ
7. เสริมสร้างความเข้มแข็งให้กับชุมชนเฝ้าระวังป้องกันและแก้ไขปัญหาเสพติดในพื้นที่
8. ส่งเสริมพัฒนาคุณภาพชีวิต เด็ก สตรี ผู้สูงอายุ ผู้ด้อยโอกาส ผู้พิการ ผู้ป่วยเอดส์
9. พัฒนาเฝ้าระวังป้องกันและควบคุมโรครวมทั้งการดูแลสุขภาพของคนในชุมชน
10. ส่งเสริมและสนับสนุนให้ประชาชนดำรงชีวิตตามหลักปรัชญาเศรษฐกิจพอเพียง
11. พัฒนาด้านการส่งเสริมอาชีพ สร้างงาน สร้างรายได้ พัฒนาความรู้ ทักษะในการประกอบอาชีพ และพัฒนาภูมิปัญญาท้องถิ่นของชุมชน
12. ยกระดับมาตรฐานผลิตภัณฑ์ชุมชนให้มีมูลค่าโดยใช้แนวความคิดเศรษฐกิจสร้างสรรค์เพิ่มรายได้ให้กับประชาชน
13. ส่งเสริมพัฒนาอาชีพให้เกิดรายได้เสริมในครัวเรือน

14. ส่งเสริมการพัฒนาขีดความสามารถของเยาวชนและแรงงานฝีมือในท้องถิ่น
15. พัฒนาคุณภาพมาตรฐานการศึกษาและส่งเสริมการนำเทคโนโลยีสารสนเทศมาใช้ในการจัดการศึกษาระดับก่อนวัยเรียนพร้อมทั้งสร้างเครือข่ายร่วมกับโรงเรียนและชุมชน
16. ส่งเสริมกิจกรรมทางศาสนา ประเพณีและวัฒนธรรมท้องถิ่น
17. ส่งเสริมการมีส่วนร่วมของประชาชน และปราชญ์ชาวบ้านในการอนุรักษ์ศิลปวัฒนธรรมและภูมิปัญญาท้องถิ่น
18. พัฒนาแหล่งท่องเที่ยวให้มีภูมิทัศน์ที่โดดเด่นเป็นเอกลักษณ์และประชาสัมพันธ์ดึงดูดนักท่องเที่ยว
19. การนำเทคโนโลยีบริหารจัดการขยะมูลฝอยให้มีคุณภาพและเพิ่มมูลค่าทางเศรษฐกิจของท้องถิ่น
20. ส่งเสริมอนุรักษ์ ฟื้นฟูทรัพยากรธรรมชาติและสิ่งแวดล้อมอย่างบูรณาการ
21. พัฒนาจุดบริการและเจ้าหน้าที่ผู้ให้บริการประชาชน
22. พัฒนางานให้มีประสิทธิภาพและอำนวยความสะดวกในการให้บริการประชาชน
23. นำเทคโนโลยีสารสนเทศที่ทันสมัยมาใช้ในการปฏิบัติงาน
24. ส่งเสริมให้มีกระบวนการมีส่วนร่วมระหว่างภาครัฐและภาคประชาชนในการบริหารท้องถิ่น
25. ส่งเสริมสนับสนุนให้ชุมชนมีความเข้มแข็งเฝ้าระวังการระบาดของยาเสพติดและปัญหาอาชญากรรมในพื้นที่
26. พัฒนาบุคลากรให้มีทักษะด้านภาษาในการสื่อสาร

## 2.7 จุดยืนทางยุทธศาสตร์

จากประเด็นความเชื่อมโยงยุทธศาสตร์ที่สำคัญของแผนพัฒนาเศรษฐกิจและสังคมแห่งชาติ ฉบับที่ 11 ยุทธศาสตร์ชาติและยุทธศาสตร์จังหวัด จะเห็นได้ว่ามีความเชื่อมโยงกันอย่างชัดเจนในการนำมาเป็นแนวทางกำหนดประเด็นยุทธศาสตร์การพัฒนาขององค์กรปกครองส่วนท้องถิ่นซึ่งการกำหนดประเด็นยุทธศาสตร์การพัฒนาที่ชัดเจนจะเป็นการเตรียมการพัฒนาเป็นการนำภูมิคุ้มกันที่มีอยู่พร้อมทั้งเร่งสร้างภูมิคุ้มกันในท้องถิ่นให้เข้มแข็งขึ้น เพื่อเตรียมความพร้อมคน สังคม และระบบเศรษฐกิจของชุมชนให้สามารถปรับตัวรองรับผลกระทบจากการสภาวะการณเปลี่ยนแปลงได้อย่างเหมาะสม โดยให้ความสำคัญกับการพัฒนาคน สังคมเศรษฐกิจภายในชุมชนให้มีคุณภาพใช้ทรัพยากรที่มีอยู่ภายในชุมชนอย่างคุ้มค่าและเกิดประโยชน์สูงสุด รวมทั้งสร้างโอกาสทางเศรษฐกิจด้วยฐานความรู้ เทคโนโลยี นวัตกรรม และความคิดสร้างสรรค์ บนพื้นฐานการผลิตและการบริโภคที่เป็นมิตรต่อสิ่งแวดล้อม ซึ่งจะนำไปสู่การพัฒนาเพื่อประโยชน์สุขที่ยั่งยืนของชุมชนตามหลักปรัชญาของเศรษฐกิจพอเพียง องค์การบริหารส่วนตำบลบุงคล้า จึงได้กำหนดจุดยืนทางยุทธศาสตร์ (Positioning) คือ เป็นตำบลน่าอยู่ สาธารณูปโภคขั้นพื้นฐานครอบคลุมทุกพื้นที่มีภูมิคุ้มกันทางสังคมเพื่อให้ชุมชนมีรากฐานที่เข้มแข็ง

## การใช้ผังเมืองรวมหรือผังเมืองเฉพาะในการกำหนดแนวทางการพัฒนา

พื้นที่การวางผังเมืองของตำบลบุงคล้า ครอบคลุมพื้นที่ตำบลบุงคล้า มีเนื้อที่ประมาณ 49.5663 ตารางกิโลเมตร หรือ 30,979.40 ไร่ การวางผัง คือ การกำหนดการใช้ประโยชน์ที่ดินให้สอดคล้องกับลักษณะทาง

กายภาพ เศรษฐกิจ และสังคม รวมถึงให้สอดคล้องกับวิสัยทัศน์ขององค์การบริหารส่วนตำบลบุงคล้า คือ **เป็นตำบลนำอยู่ ประชาชนอยู่ดีมีสุขด้วยการบริหารจัดการที่ดีตามหลักธรรมาภิบาล ตอบสนองความต้องการของประชาชนโดยการมีส่วนร่วม เพื่อประโยชน์สุขของประชาชน**

### **การพัฒนาตามนโยบายของผู้บริหารท้องถิ่น**

องค์การบริหารส่วนตำบลบุงคล้า อำเภอเมืองชัยภูมิ จังหวัดชัยภูมิ ได้ดำเนินการก่อสร้างอาคารเมื่อวันที่ 3 มีนาคม 2538 และได้ยกฐานะจากสภาตำบลเป็นองค์การบริหารส่วนตำบล โดยประกาศของกระทรวงมหาดไทย เมื่อวันที่ 23 กุมภาพันธ์ 2540 สังกัดกรมการปกครอง กระทรวงมหาดไทย และเมื่อปี 2545 ได้เปลี่ยนไปสังกัดกรมส่งเสริมการปกครองส่วนท้องถิ่น กระทรวงมหาดไทย ตามพระราชบัญญัติปรับปรุงกระทรวงทบวงกรม พ.ศ. 2545 องค์การบริหารส่วนตำบลซึ่งเป็นหน่วยการบริหารราชการส่วนท้องถิ่นที่เกิดขึ้นตามนโยบายการกระจายอำนาจ สู่หน่วยการปกครองขึ้นพื้นฐานของรัฐบาล โดยพระราชบัญญัติสภาตำบลและองค์การบริหารส่วนตำบล พ.ศ. 2537 กำหนดให้องค์การบริหารส่วนตำบลมีฐานะเป็นนิติบุคคลและราชการบริหารส่วนท้องถิ่น มีอำนาจหน้าที่ในการพัฒนาตำบลในด้านเศรษฐกิจ สังคม และวัฒนธรรม

ปัจจุบัน องค์การบริหารส่วนตำบลบุงคล้า มี **นายแก่ง หาญบุงคล้า** เป็นนายกองค์การบริหารส่วนตำบลบุงคล้า ทำหน้าที่ในฐานะผู้นำฝ่ายบริหารขององค์การบริหารส่วนตำบลบุงคล้า และมี **นายบุญทอง หาญเสนา** เป็นประธานสภาองค์การบริหารส่วนตำบล และ **นางสมลรัตน์ กุศลมภ์** เป็นปลัดองค์การบริหารส่วนตำบล

การบริหารกิจการองค์การบริหารส่วนตำบลบุงคล้า แบ่งโครงการสร้างการบริหารกิจการภายในองค์กร ได้แก่ สำนักปลัดองค์การบริหารตำบล ส่วนการคลัง ส่วนโยธา ทั้งนี้สืบเนื่องมาจากการถ่ายโอนภารกิจจากส่วนกลางตามพระราชบัญญัติกำหนดแผนและขั้นตอนการกระจายอำนาจให้แก่องค์กรปกครองส่วนท้องถิ่น พ.ศ. 2542 และการพัฒนาตามนโยบายของผู้บริหารท้องถิ่น มีดังนี้

### **การพัฒนาตามนโยบายของนายกองค์การบริหารส่วนตำบลบุงคล้า**

#### **1. นโยบายด้านการศึกษา ศาสนา ศิลปวัฒนธรรม และภูมิปัญญาท้องถิ่น**

1.1 ส่งเสริม ยกระดับการศึกษาขั้นพื้นฐานและสนับสนุนการศึกษาทั้งในระดับก่อนวัยเรียนให้สู่ความเป็นเลิศและมีคุณภาพสูงขึ้น

1.2 ส่งเสริม สนับสนุน อนุรักษ์ งานประเพณี ศาสนา ศิลปวัฒนธรรม จารีตประเพณี ภูมิปัญญาท้องถิ่นที่เป็นเอกลักษณ์ที่โดดเด่นให้คงอยู่สืบไป

1.3 ส่งเสริมสินค้า OTOP โดยเฉพาะที่เป็นภูมิปัญญาท้องถิ่นให้สอดคล้องกับนโยบายของรัฐบาล

#### **2. นโยบายด้านการส่งเสริมการพัฒนารายได้**

2.1 ส่งเสริมอาชีพการสร้างงาน สร้างรายได้ พัฒนาความรู้ ทักษะในการประกอบอาชีพให้แก่ประชาชน รวมทั้งรวมกลุ่มผู้ประกอบการเพื่อเสริมสร้างความเข้มแข็งของชุมชน

2.2 ส่งเสริมสนับสนุนกลุ่มเกษตรกรให้ใช้ปุ๋ยอินทรีย์เพื่อลดต้นทุนการผลิต

2.3 ส่งเสริมและสนับสนุนกลุ่มอาชีพต่าง ๆ เพื่อสานต่อโครงการ OTOP

2.4 ส่งเสริมการดำเนินงานของสหกรณ์ กองทุนฟื้นฟูเกษตรกร

#### **3. นโยบายด้านสาธารณสุข สังคมสงเคราะห์ และคุณภาพชีวิต**

3.1 ส่งเสริมและสนับสนุนความเข้มแข็งของกลุ่มสตรี อสม. อปพร.

3.2 ส่งเสริมและสนับสนุนให้ เด็ก สตรี คนชรา และผู้ด้อยโอกาส มีคุณภาพชีวิตที่ดี



3.3 ส่งเสริมสนับสนุนด้านการสาธารณสุขและส่งเสริมหลักประกันสุขภาพพลานามัยของประชาชน

#### 4. นโยบายด้านการพัฒนาสิ่งแวดล้อมและการท่องเที่ยว

4.1 ปรับปรุงพัฒนาและอนุรักษ์แหล่งท่องเที่ยวทางประวัติศาสตร์ โบราณคดี

4.2 ส่งเสริมและประชาสัมพันธ์การท่องเที่ยวให้เป็นที่รู้จักแพร่หลาย

4.3 ส่งเสริมและสนับสนุนการป้องกันและแก้ปัญหามลพิษ ปัญหาการกำจัดขยะ

#### 5. นโยบายด้านการพัฒนาโครงสร้างพื้นฐาน

5.1 พัฒนาและปรับปรุงเส้นทางคมนาคมให้อยู่ในสภาพดี

5.2 ก่อสร้างและบำรุงแหล่งกักเก็บน้ำ ชุดลอกแหล่งน้ำและจัดหาแหล่งน้ำเพื่ออุปโภค-บริโภค รวมทั้งระบบส่งน้ำเข้าสู่พื้นที่การเกษตร

5.3 สนับสนุนหมู่บ้านในด้านการพัฒนาโครงสร้างพื้นฐานให้สามารถตอบสนองความต้องการของประชาชนได้อย่างมีประสิทธิภาพ

5.4 ก่อสร้างโครงสร้างพื้นฐานอื่น ๆ ตามความจำเป็นที่เร่งด่วน ตามอำนาจหน้าที่ขององค์การบริหารส่วนตำบลบุงคล้า

#### 6. นโยบายด้านความปลอดภัย

6.1 ส่งเสริมสนับสนุนการป้องกันและแก้ไขปัญหาเสพติดตามนโยบายของรัฐบาล

6.2 ส่งเสริมการนำเทคโนโลยีสมัยใหม่มาใช้ในระบบป้องกันและบรรเทาสาธารณภัย อุบัติภัยต่าง ๆ และฝึกทักษะให้ อปพร. ให้มีศักยภาพ

#### 7. นโยบายด้านการกีฬา

7.1 ส่งเสริมสนับสนุนการจัดกิจกรรมกีฬาเพื่อสุขภาพ

7.2 ส่งเสริมสนับสนุนให้เด็ก เยาวชน และประชาชนได้ออกกำลังกายเพื่อสุขภาพ

7.3 ส่งเสริมให้มีลานกีฬาและพัฒนาสนามกีฬาให้ทันสมัย

#### 8. นโยบายป้องกันและแก้ไขปัญหาเสพติด

8.1 ส่งเสริมป้องกันปัญหาอาชญากรรมและยาเสพติดร่วมกับภาครัฐสอดคลองตามนโยบายของรัฐบาล

#### 9. นโยบายด้านการบริหารจัดการบ้านเมืองที่ดีและด้านการจัดการองค์กร

9.1 ส่งเสริมการปกครองในระบอบประชาธิปไตยอันมีพระมหากษัตริย์เป็นประมุข

9.2 ส่งเสริมให้มีการทำงานร่วมกันระหว่างภาครัฐ องค์กรบริหารส่วนตำบลและประชาชนเพื่อเพิ่มศักยภาพในการพัฒนาตำบล

9.3 ผลักดันให้มีการจัดทำฐานข้อมูลที่มีบูรณในทุกระดับของประชากรในพื้นที่ตำบลเพื่อเป็นประโยชน์ในการวางแผนพัฒนาขององค์การบริหารส่วนตำบลต่อไป

9.4 พัฒนาบุคลากรให้เกิดวิสัยทัศน์ในการทำงาน มุ่งเน้นการทำงานเป็นทีม อันจะทำให้เกิดการพัฒนาในการบริการประชาชนให้ได้ผลสัมฤทธิ์สูงสุด

9.5 นำระบบเทคโนโลยีสารสนเทศที่ทันสมัยและมีประสิทธิภาพมาใช้ในการพัฒนาองค์กรเพื่อประโยชน์ต่อการพัฒนาท้องถิ่นและการให้บริการประชาชน

### 3. การวิเคราะห์เพื่อพัฒนาท้องถิ่น

### 3.1 การวิเคราะห์กรอบการจัดทำยุทธศาสตร์ขององค์กรปกครองส่วนท้องถิ่น (SWOT)

ปัจจัยและสถานการณ์การเปลี่ยนแปลงที่มีผลต่อการพัฒนา ผลการวิเคราะห์และความต้องการของประชาชนในท้องถิ่น ข้อมูลปัญหาความต้องการของประชาชนตำบลบุงคล้า

องค์การบริหารส่วนตำบลบุงคล้า ได้รวบรวมสภาพปัญหาความต้องการของประชาชนโดยการออกประชุมประชาคมทุกหมู่บ้านสรุปภาพรวม ได้ดังนี้

1. ปัญหาและความต้องการด้านแหล่งน้ำ เป็นปัญหาที่สำคัญมากเพราะแหล่งน้ำเป็นปัญหาหลักของพื้นที่เพราะเป็นต้นทุนการผลิต ประชาชนส่วนใหญ่ประกอบอาชีพเกษตรมีแหล่งกักเก็บน้ำที่สามารถเก็บน้ำในช่วงฤดูฝนได้ไม่เพียงพอ จากข้อเสนอความต้องการอยากจะทำให้มีการสร้างแหล่งกักเก็บน้ำเพิ่มและขุดลอกแหล่งน้ำที่ตื้นเขิน

2. ปัญหาความต้องการด้านโครงสร้างพื้นฐาน เป็นปัญหาที่สำคัญมากที่สุด คือเส้นทางคมนาคม เป็นปัญหาที่สำคัญเพราะในทุกหมู่บ้านมีความต้องการเส้นทางคมนาคมเพื่อให้เกิดการเชื่อมโยงกับถนนในตำบล หมู่บ้าน อำเภอ จังหวัด ประกอบกับบางเส้นทางมีสภาพชำรุดทรุดโทรม มีฝุ่นละอองและมีลักษณะเป็นลูกรังทำให้การเดินทางระหว่างพื้นที่และการขนส่งผลผลิตทางการเกษตรไม่สะดวกซึ่งมีปัญหาตลอด และบางพื้นที่มีถนนเข้าถึงพื้นที่การเกษตรแต่ไม่มีไฟฟ้าใช้ในการประกอบอาชีพ

3. ปัญหาความต้องการด้านสังคม เป็นปัญหาที่สำคัญปัญหาหนึ่งเกิดขึ้นจากสภาวะการเปลี่ยนแปลงทางสังคม การรับอารยธรรมใหม่ๆมาจากสังคมตะวันตก ทำให้เกิดการซึมซับการเปลี่ยนแปลงในเรื่องการศึกษา ศาสนา จริยธรรม การเปลี่ยนแปลงของเด็กและเยาวชน ปัญหายาเสพติด ปัญหาขาดแคลนแรงงาน ปัญหาเด็กเยาวชนมั่วสุมและทะเลาะวิวาท

4. ปัญหาความต้องการด้านเศรษฐกิจ เป็นปัญหาเกี่ยวกับปากท้องของประชาชนโดยเฉพาะในเรื่องของรายได้และการส่งเสริมอาชีพ การพัฒนาด้านหัตถกรรม ความยากจน เศรษฐกิจพอเพียง ปัญหาเหล่านี้เป็นปัญหาความต้องการของประชาชนที่ต้องการให้องค์การบริหารส่วนตำบลให้การสนับสนุนเพื่อให้เศรษฐกิจได้รับการพัฒนาที่ดีขึ้น

5. ปัญหาความต้องการด้านเกษตรกรรม เป็นปัญหาที่สำคัญอีกปัญหาหนึ่ง เพราะในพื้นที่ของตำบลเนื่องจากอาชีพการเกษตรเป็นอาชีพหลักของตำบลบุงคล้า สภาพปัญหาที่พบมีมากมาย เช่น ราคาผลผลิตตกต่ำ การใช้ปุ๋ยเคมี ขาดตลาดกลางจำหน่าย ขาดการใช้เทคโนโลยีสมัยใหม่ในการผลิต เพื่อเป็นการแก้ไขปัญหาให้เกิดผลจึงต้องมีการพัฒนาที่ลงทุนน้อยแต่ได้ผลผลิตมากเน้นความเป็นธรรมชาติเป็นหลัก

6. ปัญหาความต้องการด้านสิ่งแวดล้อม เป็นสภาพปัญหาที่สำคัญเนื่องจากการขาดกฎกติกา ขาดจิตสำนึกการดูแลอนุรักษ์สิ่งแวดล้อม ขาดประสิทธิภาพในการกำจัดขยะมูลฝอยและน้ำเน่าเสียจึงมีความต้องการแก้ไข ปัญหาในการดูแลรักษาสิ่งแวดล้อมที่ชัดเจนการสร้างจิตสำนึกแก่ประชาชนและเยาวชนในการอนุรักษ์สิ่งแวดล้อมในพื้นที่

7. ปัญหาด้านการท่องเที่ยว สภาพในปัจจุบันแหล่งท่องเที่ยวทางโบราณวัตถุยังขาดศักยภาพในการพัฒนาที่มีประสิทธิภาพรวมทั้งการประชาสัมพันธ์อย่างเป็นระบบและต่อเนื่องจึงทำให้คนไม่รู้จัก

### 3.2 การประเมินสถานการณ์สภาพแวดล้อมภายนอกที่เกี่ยวข้อง

ผลการวิเคราะห์ศักยภาพเพื่อประเมินสถานการณ์สภาพการพัฒนาในปัจจุบันและโอกาสการพัฒนาในอนาคตของท้องถิ่น ด้วยเทคนิค SWOT Analysis (จุดแข็ง จุดอ่อน โอกาส และอุปสรรค)

### จุดแข็ง (Strengths)

- 1) มีเส้นทางการคมนาคมที่เชื่อมโยงภายในหมู่บ้านระหว่างหมู่บ้าน ตำบล อำเภอ จังหวัด
- 2) เป็นเส้นทางสายหลักเป็นถนนลาดยาง ซึ่งสะดวกสบาย
- 3) มีแหล่งน้ำธรรมชาติหลายสายไหลผ่านพื้นที่ของตำบล
- 4) มีกลุ่มอาชีพหลากหลาย
- 5) มีศูนย์จำหน่ายผลิตภัณฑ์ประจำตำบล
- 6) มีอัตรากำลังเพื่อรองรับภารกิจหน้าที่
- 7) มีงบประมาณเป็นของตนเองในการพัฒนาท้องถิ่น
- 8) มีสินค้าหนึ่งตำบลหนึ่งผลิตภัณฑ์ที่เป็นอาหารแปรรูปที่รู้จักกันแพร่หลาย
- 9) มีแหล่งท่องเที่ยวไบโเสมาหินทรายบ้านกุดไผ่ ซึ่งเป็นศิลปวัฒนธรรมสมัยทวารวดี
- 10) สินค้าหนึ่งตำบลหนึ่งผลิตภัณฑ์ ที่เป็นสินค้าอาหารแปรรูปได้รับ ออย.

### จุดอ่อน (Weaknesses)

- 1) ถนนบางสาย บางช่วง เมื่อถึงหน้าฝนจะมีน้ำท่วมขัง
- 2) ระบบชลประทาน ระบบส่งน้ำเข้าพื้นที่การเกษตรไม่ทั่วถึง แหล่งน้ำดื่มกินทำให้ประสบปัญหาความเสียหายจากการทำการเกษตร
- 3) ในแหล่งน้ำมีวัชพืชรูปร่างเร็วและหนาแน่นขวางทางน้ำ ทำให้ตื้นเขินและเน่าเสีย
- 4) การรวมกลุ่มประกอบอาชีพไม่เข้มแข็ง ไม่ยั่งยืน
- 5) ขาดการประชาสัมพันธ์อย่างต่อเนื่องเกี่ยวกับกิจกรรมหรือโครงการพัฒนา
- 6) โครงการพัฒนาของแต่ละหมู่บ้านมีจำนวนมากในขณะที่งบประมาณมีจำกัด

### โอกาส (Opportunities)

- 1) รัฐธรรมนูญแห่งราชอาณาจักรไทย พ.ศ. 2540 และ พ.ร.บ.กำหนดแผนและขั้นตอนการกระจายอำนาจให้แก่องค์กรปกครองส่วนท้องถิ่น พ.ศ. 2542 ที่ให้ความสำคัญกับการกระจายอำนาจให้แก่องค์กรปกครองส่วนท้องถิ่น
- 2) การกำหนดยุทธศาสตร์การพัฒนาตำบลให้สอดคล้องกับยุทธศาสตร์การพัฒนาจังหวัดและแผนพัฒนาเศรษฐกิจและสังคมแห่งชาติ
- 3) พื้นที่อยู่ใกล้กับตัวอำเภอและจังหวัด ทำให้สามารถติดต่อประสานกับหน่วยงานราชการต่าง ๆ ได้ง่ายและสะดวก
- 4) การขยายตัวของธุรกิจในพื้นที่มีแนวโน้มสูงมีห้างสรรพสินค้าปลีก-ส่ง หอพัก รีสอร์ท อยู่ในพื้นที่ทำให้อุตสาหกรรมดีขึ้น ประชาชนในพื้นที่มีงานทำ อบต. มีรายได้เพิ่มขึ้นจากการเก็บภาษี

### อุปสรรค (Threats)

- 1) สภาพภูมิอากาศแปรปรวนไม่เป็นไปตามฤดูกาล และมีแนวโน้มที่จะนำไปสู่ความแห้งแล้งมากขึ้น

- 2) มีการปรับปรุง แก้ไข ระเบียบ กฎหมายที่เกี่ยวข้องกับองค์กรปกครองส่วนท้องถิ่นบ่อยครั้งจนเกิดความสับสนในการถือปฏิบัติ
- 3) ภารกิจที่เพิ่มขึ้นจากการได้รับการกระจายอำนาจ ไม่เหมาะสมสอดคล้องกับจำนวนบุคลากรขององค์กรปกครองส่วนท้องถิ่น ซึ่งมีอยู่จำนวนน้อยเมื่อเทียบกับปริมาณงานที่ต้องรับผิดชอบ
- 4) ภารกิจเพิ่มมากขึ้นจากการที่ได้รับการถ่ายโอน เมื่อเทียบกับจำนวนงบประมาณที่ได้รับจัดสรรไม่เพียงพอในการบริหารจัดการให้เกิดความอยู่ดีมีสุขแก่ประชาชน

.....

แบบ ยท.01

### 3.3 ความเชื่อมโยงยุทธศาสตร์การพัฒนาจังหวัดกับยุทธศาสตร์การพัฒนาขององค์กรปกครองท้องถิ่น โครงสร้างเชื่อมโยงแผนยุทธศาสตร์การพัฒนาของ องค์การบริหารส่วนตำบลบุ่งคล้า พ.ศ. 2561 – 2564

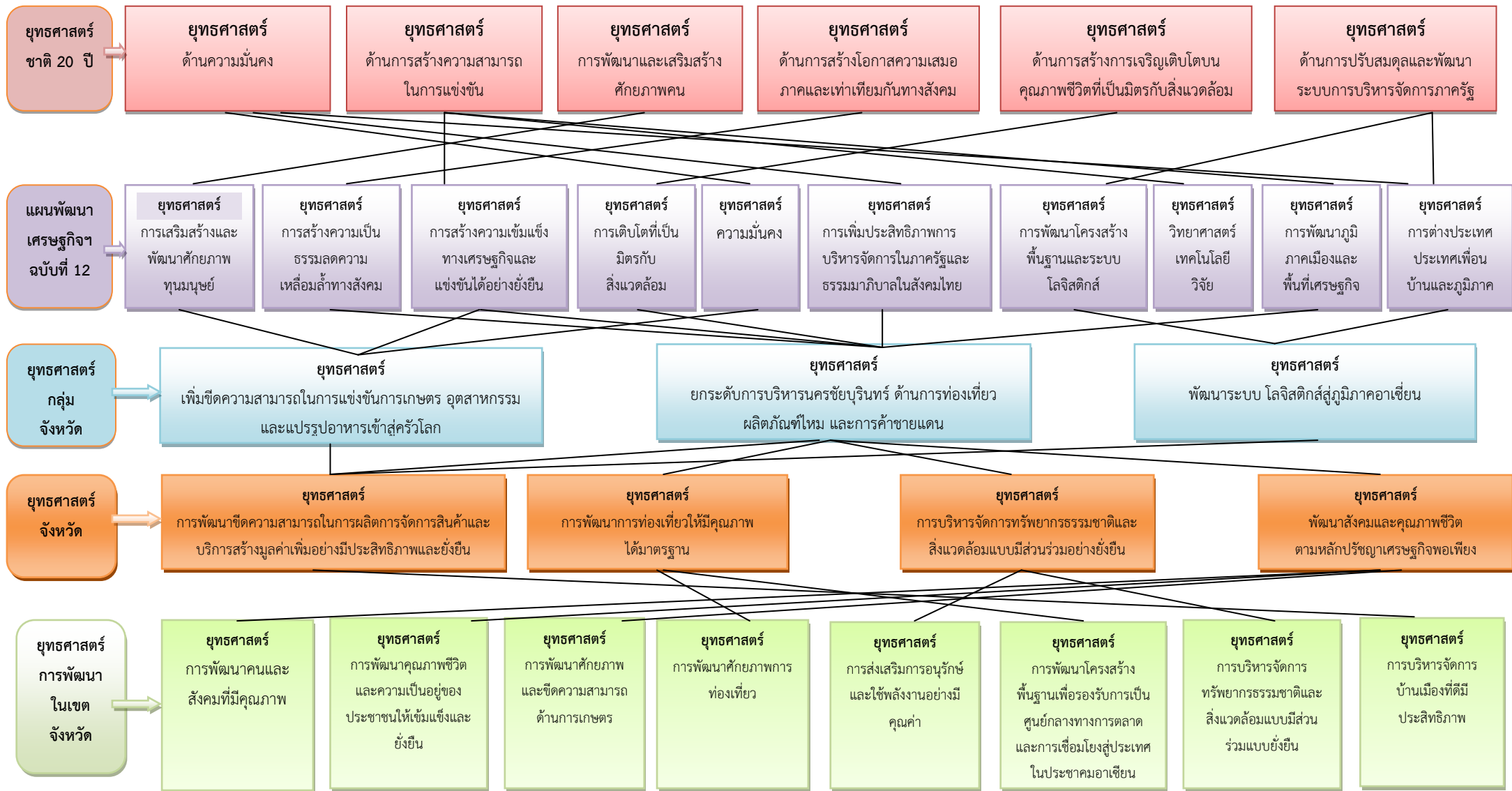

แบบ ยท.01

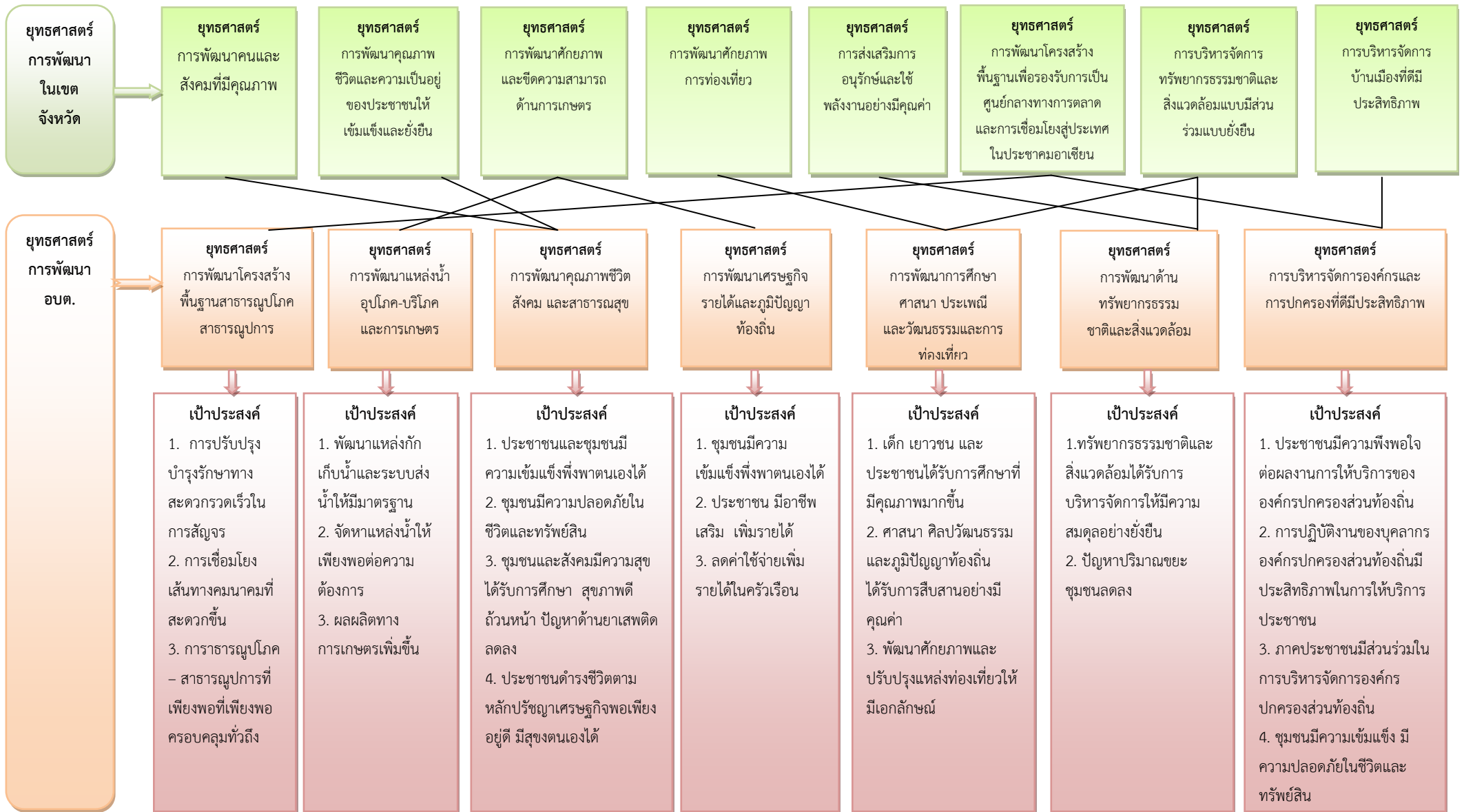

แบบ ยท. 01

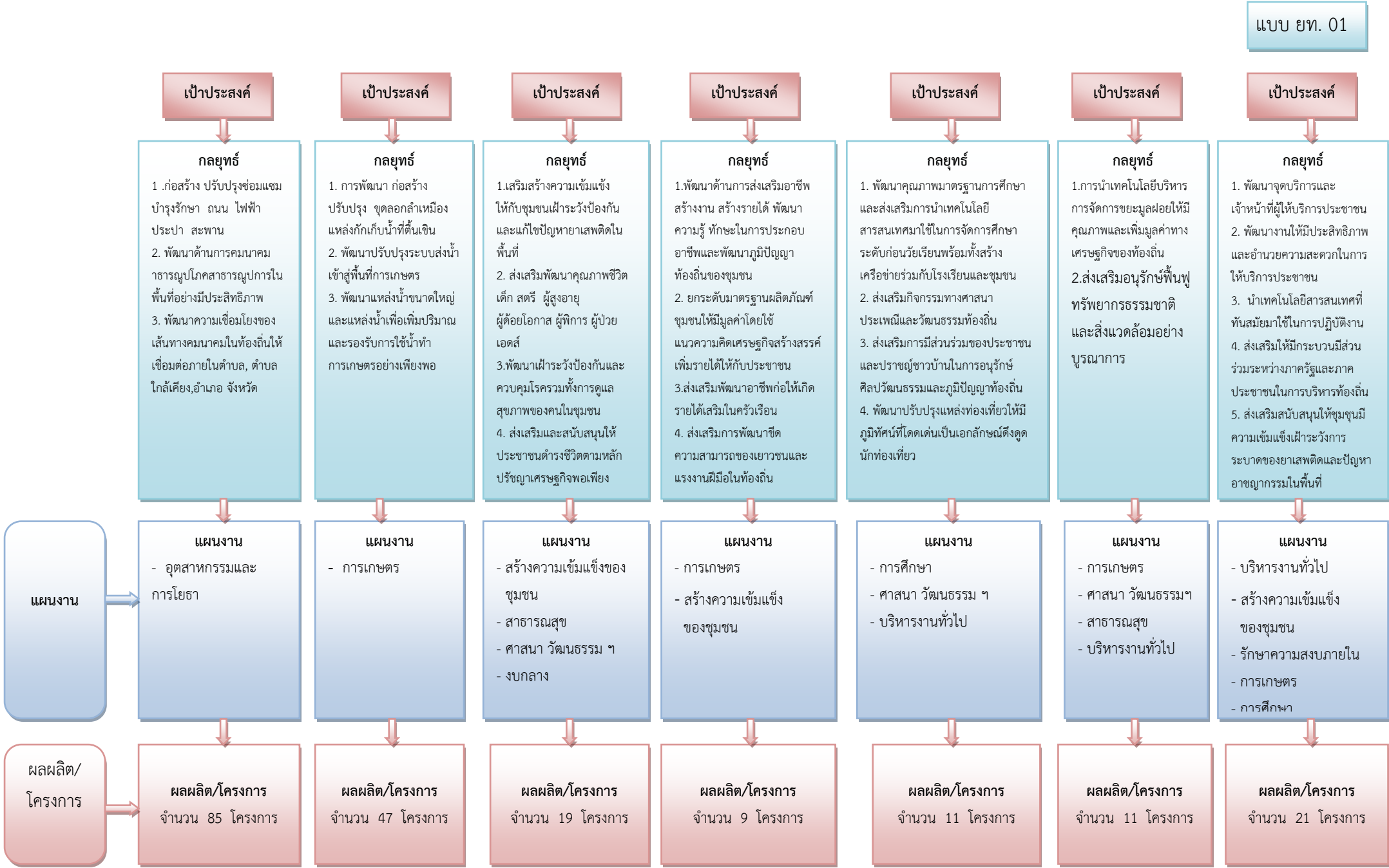

ยุทธศาสตร์การพัฒนาขององค์กรปกครองส่วนท้องถิ่น

3.4 แผนผังยุทธศาสตร์ (Strategy Map)





แบบ ยท.02

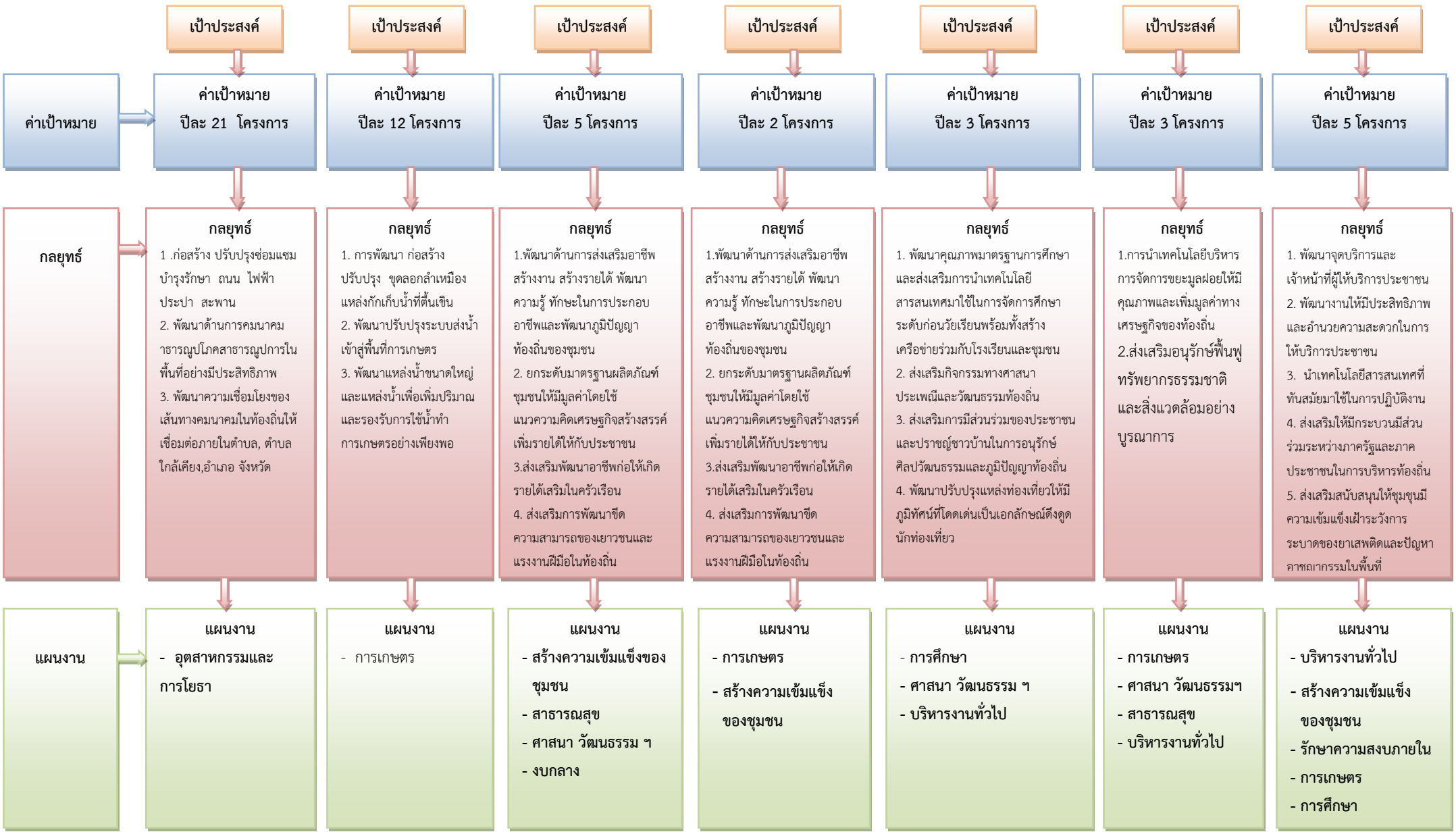

ความเชื่อมโยงกับ ยุทธศาสตร์ จังหวัด	ยุทธศาสตร์ อปท. ในเขตจังหวัด	ยุทธศาสตร์ อปท.	เป้าประสงค์	ตัวชี้วัดผลผลิต / โครงการ	ค่าเป้าหมาย				ความก้าวหน้า ของเป้าหมาย	กลยุทธ์	ผลผลิต/โครงการ	หน่วยงาน รับผิดชอบหลัก	หน่วยงานสนับสนุน
					2561	2562	2563	2564					

#### 4.2 แบบรายละเอียดแผนยุทธศาสตร์ (แบบ ยท. 04)

สำนัก / กอง / ส่วน .....กองช่าง.....

ความเชื่อมโยง ยุทธศาสตร์จังหวัดชัยภูมิ : ยุทธศาสตร์ที่ 1 พัฒนาขีดความสามารถในการผลิต การจัดการสินค้าและบริการสร้างมูลค่าเพิ่มอย่างมีประสิทธิภาพและยั่งยืน

ยุทธศาสตร์ อปท.ในเขตจังหวัด : ยุทธศาสตร์ที่ 3 พัฒนาศักยภาพและขีดความสามารถด้านการเกษตร

: ยุทธศาสตร์ที่ 6 การพัฒนาโครงสร้างพื้นฐานเพื่อรองรับการเป็นศูนย์กลางทางการตลาดและการเชื่อมโยงสู่ประเทศในประชาคมอาเซียน

แบบ ยท. 03

รายละเอียดแผนยุทธศาสตร์การพัฒนา องค์การบริหารส่วนตำบลบึงคล้า

พัฒนาขีดความสามารถในการผลิต การจัดการสินค้าและบริการสร้างมูลค่าเพิ่มอย่างมีประสิทธิภาพและยั่งยืน	การพัฒนาโครงสร้างพื้นฐานเพื่อรองรับการเป็นศูนย์กลางทางการตลาดและการเชื่อมโยงสู่ประเทศในประชาคมอาเซียน	การพัฒนาโครงสร้างพื้นฐาน สาธารณูปโภค สาธารณูปการ	1. การเชื่อมโยงเส้นทางคมนาคมที่สะดวกขึ้น 2. การปรับปรุงบำรุงรักษาทางสะดวก รวดเร็วในการสัญจร 3. การสาธารณูปโภค – สาธารณูปการที่เพียงพอที่เพียงพอครอบคลุมทั่วถึง	1. ร้อยละที่เพิ่มขึ้นของเส้นทางคมนาคมที่สะดวก 2. ระดับการพัฒนาปรับปรุงบำรุงทางการคมนาคม สาธารณูปโภค-สาธารณูปการเพิ่มขึ้น 3. ร้อยละที่เพิ่มขึ้นของสาธารณูปโภค –	21	21	21	21	ปีละ 25 โครงการ	1. พัฒนาด้านโครงสร้างพื้นฐาน การคมนาคม สาธารณูปโภค-สาธารณูปการในพื้นที่อย่างมีประสิทธิภาพ 2. ก่อสร้าง ปรับปรุง ซ่อมแซม บำรุงรักษา ถนน ไฟฟ้า ประปา สะพาน สอดคล้องกับความต้องการของประชาชน	จำนวน 85 โครงการ	กองช่าง	สำนักปลัด อบต.
ความเชื่อมโยงกับยุทธศาสตร์จังหวัด	ยุทธศาสตร์ อปท. ในเขตจังหวัด	ยุทธศาสตร์ อปท.	เป้าประสงค์	สาธารณูปการที่เพียงพอ ตัวชี้วัด ผลผลิต / โครงการ	2561	2562	2563	2564	ความก้าวหน้าของเป้าหมาย	3. พัฒนาความเชื่อมโยงของเส้นทางคมนาคมในพื้นที่ให้เชื่อมต่อภายในตำบล ,ตำบลใกล้เคียง ,อำเภอ, จังหวัด	ผลผลิต/โครงการ	หน่วยงานรับผิดชอบหลัก	หน่วยสนับสนุน

แบบ ยท. 03

สำนัก / กอง / ส่วน .....กองช่าง.....

ความเชื่อมโยง ยุทธศาสตร์จังหวัดชัยภูมิ : ยุทธศาสตร์ที่ 1 พัฒนาขีดความสามารถในการผลิต การจัดการสินค้าและบริการสร้างมูลค่าเพิ่มอย่างมีประสิทธิภาพและยั่งยืน

ยุทธศาสตร์ อปท.ในเขตจังหวัด : ยุทธศาสตร์ที่ 6 การพัฒนาโครงสร้างพื้นฐานเพื่อรองรับการเป็นศูนย์กลางทางการตลาดและการเชื่อมโยงสู่ประเทศในประชาคมอาเซียน

รายละเอียดแผนยุทธศาสตร์การพัฒนา องค์การบริหารส่วนตำบลบุงคล้า

<p>พัฒนาขีดความสามารถในการผลิต การจัดการสินค้าและบริการสร้างมูลค่าเพิ่มอย่างมีประสิทธิภาพและยั่งยืน</p>	<p>การพัฒนาโครงสร้างพื้นฐานเพื่อรองรับการเป็นศูนย์กลางทางการตลาดและการเชื่อมโยงสู่ประเทศในประชาคมอาเซียน</p>	<p>พัฒนาปรับปรุงแหล่งน้ำอุบโศก - บริโศก และทำการเกษตร</p>	<p>1. พัฒนาแหล่งกักเก็บน้ำและระบบส่งน้ำให้มีมาตรฐาน 2. จัดหาแหล่งน้ำให้เพียงพอต่อความต้องการ 3. ผลผลิตทางการเกษตรเพิ่มขึ้น</p>	<p>1. ร้อยละของจำนวนแหล่งกักเก็บน้ำ อุบโศก - บริโศก เพิ่มมากขึ้น 2. ร้อยละของระบบส่งน้ำเข้าสู่พื้นที่การเกษตรที่ได้รับการปรับปรุงเพิ่มขึ้น 3. ร้อยละที่เพิ่มขึ้นของผลผลิตทางการเกษตร</p>	<p>12</p>	<p>12</p>	<p>12</p>	<p>12</p>	<p>ปีละ 12 โครงการ</p>	<p>1. พัฒนา ก่อสร้าง ปรับปรุง ขุดลอก แหล่งกักเก็บน้ำ ลำเหมือง อ่างเก็บน้ำที่ต้นเขิน 2. พัฒนาปรับปรุงระบบระบบส่งน้ำเข้าสู่พื้นที่การเกษตร 3. พัฒนาแหล่งน้ำขนาดใหญ่และแหล่งน้ำเพื่อเพิ่มปริมาณและรองรับการใช้น้ำทำการเกษตรอย่างเพียงพอ</p>	<p>จำนวน 47 โครงการ</p>	<p>กองช่าง</p>	<p>สำนักปลัด</p>
---	--	---	--	--	-----------	-----------	-----------	-----------	------------------------	--	-------------------------	----------------	------------------

แบบ ยท. 03

สำนัก / กอง / ส่วน .....สำนักปลัด / กองสวัสดิการและสังคม / กองการศึกษา.....

ความเชื่อมโยง

ยุทธศาสตร์จังหวัดชัยภูมิ : ยุทธศาสตร์ที่ 4 พัฒนาสังคมและคุณภาพชีวิตตามหลักปรัชญาเศรษฐกิจพอเพียง

ยุทธศาสตร์ อปท.ในเขตจังหวัด : ยุทธศาสตร์ที่ 2 พัฒนาสังคมและคุณภาพชีวิตตามหลักปรัชญาเศรษฐกิจพอเพียง

รายละเอียดแผนยุทธศาสตร์การพัฒนา องค์การบริหารส่วนตำบลบุงคล้า

สำนัก / กอง / ส่วน .....สำนักปลัด.....

แบบ ยท. 03

ความเชื่อมโยง กับยุทธศาสตร์ จังหวัด	ยุทธศาสตร์ อปท. ในเขตจังหวัด	ยุทธศาสตร์ อปท.	เป้าประสงค์	ตัวชี้วัด ผลผลิต / โครงการ	ค่าเป้าหมาย				ความก้าวหน้า ของเป้าหมาย	กลยุทธ์	ผลผลิตโครงการ	หน่วยงาน รับผิดชอบหลัก	หน่วยสนับสนุน
					2561	2562	2563	2564					
พัฒนาสังคม และคุณภาพ ชีวิตตามหลัก ปรัชญา เศรษฐกิจ พอเพียง	พัฒนาสังคมและ คุณภาพชีวิตตาม หลักปรัชญา เศรษฐกิจพอเพียง	การพัฒนาคุณภาพ ชีวิต สังคม และ ความเป็นอยู่ของ ประชาชนให้ เข้มแข็งและยั่งยืน	1. ประชาชนและ ชุมชนมีความเข้มแข็ง พึ่งพาตนเองได้ 2. ชุมชนมีความ ปลอดภัยในชีวิตและ ทรัพย์สิน3. ชุมชนและ สังคมมีความสุขได้รับ การศึกษา สุขภาพดี ถ้วนหน้า ปัญหาด้าน ยาเสพติดลดลง4. ประชาชนดำรงชีวิต ตามหลักปรัชญา เศรษฐกิจพอเพียง อยู่ ดี มีสุข พึ่งตนเองได้	1. ร้อยละของปัญหาด้าน ยาเสพติดต่อบิลดลง 2. ร้อยละของประชากรมี สุขภาพดีถ้วนหน้า ปัญหา สาธารณสุขในพื้นที่ลดลง 3. ร้อยละของประชาชน วัยก่อนเรียนและวัยเรียน ได้รับการศึกษาที่ดีมี คุณภาพ 4. ร้อยละของประชาชน ดำรงชีวิตตามหลักปรัชญา เศรษฐกิจพอเพียงมี คุณภาพชีวิตความเป็นอยู่ ที่ดีขึ้น	5	5	5	5	ปีละ 5 โครงการ	1.เสริมสร้างความเข้มแข็งให้กับ ชุมชนเฝ้าระวังป้องกันและ แก้ไขปัญหายาเสพติดในพื้นที่ 2. ส่งเสริมพัฒนาคุณภาพชีวิต เด็ก สตรี ผู้สูงอายุ ผู้ด้อยโอกาส ผู้พิการ ผู้ป่วย เอดส์ 3. พัฒนาเฝ้าระวังป้องกันและ ควบคุมโรครวมทั้งการดูแล สุขภาพของคนในชุมชน 4. ส่งเสริมและสนับสนุนให้ ประชาชนดำรงชีวิตตามหลัก ปรัชญาเศรษฐกิจพอเพียง	จำนวน 19 โครงการ	กองสวัสดิการสังคม สำนักปลัด กองการศึกษา	สำนักปลัด

ความเชื่อมโยง ยุทธศาสตร์จังหวัดชัยภูมิ : ยุทธศาสตร์ที่ 4 พัฒนาสังคมและคุณภาพชีวิตตามหลักปรัชญาเศรษฐกิจพอเพียง

ยุทธศาสตร์ อปท. ในเขตจังหวัด : ยุทธศาสตร์ที่ 2 การพัฒนาคนและสังคมที่มีคุณภาพ

รายละเอียดแผนยุทธศาสตร์การพัฒนา องค์การบริหารส่วนตำบลบุงคล้า

ความเชื่อมโยง กับยุทธศาสตร์ จังหวัด	ยุทธศาสตร์ อปท. ในเขตจังหวัด	ยุทธศาสตร์ อปท.	เป้าประสงค์	ตัวชี้วัด ผลผลิต / โครงการ	ค่าเป้าหมาย				ความก้าวหน้า ของเป้าหมาย	กลยุทธ์	ผลผลิต / โครงการ	หน่วยงาน รับผิดชอบหลัก	หน่วยสนับสนุน
					2561	2562	2563	2564					
พัฒนาสังคมและ คุณภาพชีวิตตามหลัก ปรัชญาเศรษฐกิจ พอเพียง	การพัฒนาคนและ สังคมที่มีคุณภาพ	การพัฒนา เศรษฐกิจ รายได้ และภูมิปัญญา ท้องถิ่น	1. ชุมชนมีความเข้มแข็ง พึ่งพาตนเองได้ 2. ประชาชน มีอาชีพ เสริม เพิ่มรายได้ 3. ลดค่าใช้จ่ายใน ครัวเรือน	1. จำนวนกลุ่มอาชีพที่ได้รับ การพัฒนาความรู้มีทักษะใน การประกอบอาชีพ 2. ร้อยละของประชาชนมี อาชีพและมีรายได้เพิ่มขึ้น	2	2	2	2	ปีละ 2 โครงการ	1. พัฒนาด้านการส่งเสริมอาชีพ สร้างงาน สร้างรายได้ พัฒนา ความรู้ ทักษะในการประกอบ อาชีพและพัฒนาภูมิปัญญา ท้องถิ่นของชุมชน 2. ยกกระดับมาตรฐานผลิตภัณฑ์ ชุมชนให้มีมูลค่าโดยใช้ แนวความคิดเศรษฐกิจ สร้างสรรค์จากภูมิปัญญาและ วัสดุในท้องถิ่นให้กับประชาชน 3. ส่งเสริมพัฒนาอาชีพให้เกิด รายได้เสริมในครัวเรือน 4. ส่งเสริมการพัฒนาขีด ความสามารถของเยาวชนและ แรงงานฝีมือในท้องถิ่นให้มี ทักษะพร้อมรองรับการก้าวสู่ ประชาคมอาเซียน	จำนวน 9 โครงการ	สำนักปลัด	สำนักปลัด

สำนัก / กอง / ส่วน .....สำนักปลัด / กองการศึกษา.....

ความเชื่อมโยง ยุทธศาสตร์จังหวัดชัยภูมิ : ยุทธศาสตร์ที่ 4 พัฒนาสังคมและคุณภาพชีวิตตามหลักปรัชญาเศรษฐกิจพอเพียง

ยุทธศาสตร์ อปท. ในเขตจังหวัด : ยุทธศาสตร์ที่ 1 การพัฒนาคนและสังคมที่มีคุณภาพ

### รายละเอียดแผนยุทธศาสตร์การพัฒนา องค์การบริหารส่วนตำบลบุงคล้า

ความเชื่อมโยง กับยุทธศาสตร์ จังหวัด	ยุทธศาสตร์ อปท. ในเขตจังหวัด	ยุทธศาสตร์ อปท.	เป้าประสงค์	ตัวชี้วัด ผลผลิต / โครงการ	ค่าเป้าหมาย				ความก้าวหน้าของ เป้าหมาย	กลยุทธ์	ผลผลิต / โครงการ	หน่วยงาน รับผิดชอบหลัก	หน่วยสนับสนุน
					2561	2562	2563	2564					
พัฒนาสังคม และคุณภาพ ชีวิตตามหลัก ปรัชญา เศรษฐกิจ พอเพียง	การพัฒนาคนและ สังคมที่มีคุณภาพ	การพัฒนา การศึกษา ศาสนา ประเพณี วัฒนธรรม และ การท่องเที่ยว	1. เด็ก เยาวชน และ ประชาชนได้รับการศึกษา ที่มีคุณภาพมากขึ้น 2. ศาสนาศิลปวัฒนธรรม และภูมิปัญญาท้องถิ่น ได้รับการสืบสานอย่างมี คุณค่า	1. ร้อยละของประชาชนที่ เข้าถึงและได้รับการศึกษา 2. ระดับการมีส่วนร่วม ของประชาชนในการ อนุรักษ์ศิลปวัฒนธรรม และภูมิปัญญาท้องถิ่น เพิ่มขึ้น 3. ร้อยละของ นักท่องเที่ยวเพิ่มขึ้น ประชาชนมีรายได้	3	3	3	3	ปีละ 3 โครงการ	1. พัฒนาคุณภาพมาตรฐานการศึกษาใน ระดับก่อนวัยเรียนและส่งเสริมการนำ เทคโนโลยีสารสนเทศมาใช้ในการจัด การศึกษาพร้อมทั้งสร้างเครือข่ายร่วมกับ โรงเรียนในพื้นที่ และชุมชน 2. ส่งเสริมกิจกรรมทางศาสนา ประเพณี และวัฒนธรรมท้องถิ่น 3. ส่งเสริมการมีส่วนร่วมของประชาชน และปราชญ์ชาวบ้านในการอนุรักษ์ ศิลปวัฒนธรรมและภูมิปัญญาท้องถิ่น 4. พัฒนาปรับปรุงแหล่งท่องเที่ยวให้มีภูมิ ทัศน์ที่โดดเด่นเป็นเอกลักษณ์ดึงดูด นักท่องเที่ยว	จำนวน 11 โครงการ	กองการศึกษา สำนักปลัด	สำนักปลัด

แบบ ยท. 03

สำนัก / กอง / ส่วน .....สำนักปลัด.....

ความเชื่อมโยง ยุทธศาสตร์จังหวัดชัยภูมิ : ยุทธศาสตร์ที่ 3 การบริหารจัดการทรัพยากรธรรมชาติและสิ่งแวดล้อมแบบมีส่วนร่วมอย่างยั่งยืน  
 ยุทธศาสตร์ อปท. ในเขตจังหวัด : ยุทธศาสตร์ที่ 7 การบริหารจัดการทรัพยากรธรรมชาติและสิ่งแวดล้อมแบบมีส่วนร่วมและยั่งยืน

ความเชื่อมโยงกับ ยุทธศาสตร์จังหวัด	ยุทธศาสตร์ อปท. ในเขตจังหวัด	ยุทธศาสตร์ อปท.	เป้าประสงค์	ตัวชี้วัด ผลผลิต / โครงการ	ค่าเป้าหมาย				ความก้าวหน้า ของเป้าหมาย	กลยุทธ์	ผลผลิต / โครงการ	หน่วยงาน รับผิดชอบหลัก	หน่วยสนับสนุน
					2561	2562	2563	2564					



การบริหารจัดการ ทรัพยากรธรรมชาติ และสิ่งแวดล้อมแบบ มีส่วนร่วมอย่างยั่งยืน	การบริหารจัดการ ทรัพยากรธรรมชาติ และสิ่งแวดล้อมแบบ มีส่วนร่วมและยั่งยืน	การบริหารจัดการ ทรัพยากรธรรม ชาติและสิ่งแวดล้อม แบบมีส่วนร่วม	บริหารจัดการ ทรัพยากรธรรม ชาติและสิ่งแวดล้อม	1. ร้อยละของพื้นที่ป่า ชุมชนในตำบลเพิ่มขึ้น 2. ร้อยละของปริมาณ น้ำที่ใช้ทำการเกษตร เฉลี่ยต่อปีเพิ่มขึ้น 3. ชีตความสามารถใน การกำจัดขยะของชุมชน เพิ่มขึ้น	3	3	3	3	ปีละ 3 โครงการ	1. การอนุรักษ์พื้นที่ป่าชุมชนให้ มีจำนวนเพิ่มขึ้น 2. ส่งเสริมการมีส่วนร่วมของ ภาครัฐ เอกชน และท้องถิ่นใน การจัดให้มีแหล่งน้ำขนาดใหญ่ และแหล่งน้ำชุมชน เพื่อเพิ่ม ปริมาณและรองรับการใช้น้ำทำ การเกษตรอย่างเพียงพอ	จำนวน 11 โครงการ	สำนักปลัด	สำนักปลัด
ความเชื่อมโยง กับยุทธศาสตร์ จังหวัด	ยุทธศาสตร์ อปท. ในเขตจังหวัด	ยุทธศาสตร์ อปท.	เป้าประสงค์	ตัวชี้วัด ผลผลิต / โครงการ	2561	2562	2563	2564	ความก้าวหน้า ของเป้าหมาย	3. การนำเทคโนโลยีบริหารการ จัดการขยะมูลฝอยให้มีคุณภาพ และเพิ่มมูลค่าทางเศรษฐกิจ ของท้องถิ่น 4. ส่งเสริม อนุรักษ์ พื้นที่ ทรัพยากรธรรมชาติและ สิ่งแวดล้อม	ผลผลิต / โครงการ	หน่วยงาน รับผิดชอบหลัก	หน่วยสนับสนุน

แบบ ยท. 03

สำนัก / กอง / ส่วน .....สำนักปลัด/ กองการศึกษา.....

ความเชื่อมโยง ยุทธศาสตร์จังหวัดชัยภูมิ : ยุทธศาสตร์ที่ 3 พัฒนาสังคมและคุณภาพชีวิตตามหลักปรัชญาเศรษฐกิจพอเพียง  
ยุทธศาสตร์ อปท.ในเขตจังหวัด : ยุทธศาสตร์ที่ 8 การบริหารกิจการบ้านเมืองที่ดี

รายละเอียดแผนยุทธศาสตร์การพัฒนา องค์การบริหารส่วนตำบลบุงคล้า

พัฒนาสังคม และคุณภาพ ชีวิตตามหลัก ปรัชญา เศรษฐกิจ พอเพียง	การบริหารกิจการ บ้านเมืองที่ดี	การบริหาร จัดการองค์กร และการปกครอง บ้านเมืองที่ดีมี ประสิทธิภาพ	1. ประชาชนมีความพึง พอใจต่อผลงานการ ให้บริการขององค์กร ปกครองส่วนท้องถิ่น 2. บุคลากรองค์กร ปกครองส่วนท้องถิ่นมี ขีดความสามารถใน การให้บริการ 3. ภาคประชาชนมี ส่วนร่วมในการบริหาร จัดการองค์กรปกครอง ส่วนท้องถิ่น 4. ชุมชนมีความ เข้มแข็ง มีความ ปลอดภัยในชีวิตและ ทรัพย์สิน	1. ระดับความพึงพอใจของ ประชาชนผู้รับบริการ 2. ระดับการให้บริการของ บุคลากรมีประสิทธิภาพ 3. ระดับการมีส่วนร่วมของภาค ประชาชนตามเกณฑ์มาตรฐาน ที่กำหนด 4. ระดับเพิ่มขึ้นของความ ปลอดภัยในชีวิตและทรัพย์สิน ของประชาชน	5	5	5	5	ปีละ 5 โครงการ	1. พัฒนาจุดบริการและเจ้าหน้าที่ ผู้ให้บริการประชาชน 2. พัฒนางานให้มีประสิทธิภาพ และอำนวยความสะดวกในการ ให้บริการประชาชน 3. นำเทคโนโลยีสารสนเทศที่ ทันสมัยมาใช้ในการปฏิบัติงาน 4. ส่งเสริมให้มีกระบวนการมี ส่วนร่วมระหว่างภาครัฐและภาค ประชาชนในการบริหารท้องถิ่น 5. ส่งเสริมสนับสนุนให้ชุมชนมี ความเข้มแข็งเฝ้าระวังการระบาดของ ยาเสพติดและปัญหา อาชญากรรมในพื้นที่ 6. พัฒนาบุคลากรให้มี ความสามารถด้านภาษาในการ สื่อสาร	จำนวน 21 โครงการ	สำนักปลัด กองการศึกษา	สำนักปลัด
--	-----------------------------------	--	--	---	---	---	---	---	----------------	--	---------------------	--------------------------	-----------

## ส่วนที่ 4 การนำแผนพัฒนาท้องถิ่นไปสู่การปฏิบัติ

### ยุทธศาสตร์การพัฒนาและแผนงาน

ที่	ยุทธศาสตร์	ด้าน	แผนงาน	หน่วยงานรับผิดชอบหลัก	หน่วยงานสนับสนุน
1	การพัฒนาด้านโครงสร้างพื้นฐาน สาธารณูปโภค – สาธารณูปการ	ด้านการเศรษฐกิจ	- อุตสาหกรรมและการโยธา	กองช่าง	อบจ./ อำเภอ/จังหวัด / กรมส่งเสริม/กรมทาง หลวง
2.	การพัฒนาด้านแหล่งน้ำ อุปโภค - บริโภค	ด้านการเศรษฐกิจ	- การเกษตรและแหล่งน้ำ	กองช่าง	อบจ./ อำเภอ/จังหวัด / กรมส่งเสริม/กรมทรัพย์ กรมชลประทาน
3.	การพัฒนาด้านคุณภาพชีวิต สาธารณสุข สังคม ประชาชน ให้เข้มแข็งยั่งยืน	ด้านบริการชุมชนและสังคม ด้านบริการชุมชนและสังคม ด้านบริการชุมชนและสังคม ด้านการดำเนินการอื่น	- สร้างความเข้มแข็งของชุมชน - สาธารณสุข - ศาสนาวัฒนธรรมและนันทนาการ - งบกลาง	กองสวัสดิการสังคม สำนักปลัด	สำนักปลัด สนง. พัฒนาสังคมและ ความมั่นคงของมนุษย์
4.	การพัฒนาด้านเศรษฐกิจ รายได้ ภูมิปัญญาท้องถิ่น	ด้านการเศรษฐกิจ ด้านบริการชุมชนและสังคม	- การเกษตร - สร้างความเข้มแข็งของชุมชน	สำนักปลัด กองสวัสดิการสังคม	สำนักปลัด
5.	ด้านพัฒนาการศึกษา ศาสนา ประเพณีวัฒนธรรมและ การท่องเที่ยว	ด้านบริการชุมชนและสังคม ด้านบริการชุมชนและสังคม ด้านบริหารทั่วไป	- การศึกษา - ศาสนา วัฒนธรรมและนันทนาการ - บริหารงานทั่วไป	กองการศึกษา กองสวัสดิการสังคม	สำนักปลัด
6.	การอนุรักษ์ทรัพยากรธรรมชาติ และสิ่งแวดล้อมแบบมีส่วนร่วม	ด้านการเศรษฐกิจ ด้านบริการชุมชนและสังคม ด้านบริการชุมชนและสังคม ด้านบริหารทั่วไป	- การเกษตร - ศาสนา วัฒนธรรมและนันทนาการ - สาธารณสุข - บริหารงานทั่วไป	กองช่าง กองการศึกษาฯ กองสวัสดิการสังคม	สำนักปลัด
7	การบริหารจัดการองค์กรและการ ปกครองที่มีประสิทธิภาพ	ด้านบริหารทั่วไป ด้านบริการชุมชนและสังคม ด้านบริการชุมชนและสังคม ด้านการเศรษฐกิจ ด้านบริการชุมชนและสังคม	- บริหารงานทั่วไป - สร้างความเข้มแข็งของชุมชน - รักษาความสงบภายใน - การเกษตร - การศึกษา	สำนักปลัด กองสวัสดิการ กองการศึกษา กองคลัง	สำนักปลัด

## ส่วนที่ 5 การติดตามและประเมินผล

### 1. การติดตามและประเมินผลยุทธศาสตร์

#### 1.1 กรอบและแนวทางในการติดตามและประเมินผล

การติดตามและประเมินผลแผนพัฒนาท้องถิ่น เป็นการติดตามและประเมินผลความสอดคล้องและความสำเร็จของแผนยุทธศาสตร์การพัฒนาขององค์กรปกครองส่วนท้องถิ่น และการติดตามและประเมินผล โครงการพัฒนาที่องค์กรปกครองส่วนท้องถิ่นได้ดำเนินการตามแผนดำเนินงานว่าเป็นไปตามเป้าหมายการพัฒนาที่สอดคล้องกับพันธกิจ ซึ่งสามารถนำไปสู่การบรรลุวิสัยทัศน์ที่องค์กรปกครองส่วนท้องถิ่นกำหนดหรือไม่ และโครงการพัฒนานั้นประสบความสำเร็จตามกรอบการประเมินในระดับใดโดยมีขั้นตอนดังนี้

**ขั้นตอนที่ 1** คณะกรรมการติดตามและประเมินผลแผนพัฒนาองค์การบริหารส่วนตำบลกำหนดกรอบ แนวทาง และวิธีการในการติดตามและประเมินผลแผนยุทธศาสตร์การพัฒนาขององค์กรปกครองส่วนท้องถิ่น และประเมินผลโครงการพัฒนาขององค์กรปกครองส่วนท้องถิ่น ดังนี้

1.1 การกำหนดกรอบ แนวทาง และวิธีการติดตามและประเมินผลแผนกำหนดแนวทางการติดตามและประเมินผลแผนยุทธศาสตร์การพัฒนาขององค์กรปกครองส่วนท้องถิ่น ดังนี้

1. ความสอดคล้องของยุทธศาสตร์ แผน และกลยุทธ์ที่กำหนด
2. ความเพียงพอของทรัพยากรเพื่อการดำเนินกิจกรรมของหน่วยงาน
3. ความก้าวหน้าของกิจกรรมที่กำหนดไว้ตามแผนโดยมีการติดตามผล
4. ประสิทธิภาพ เป็นการศึกษาความสัมพันธ์ระหว่างผลผลิตกับทรัพยากรที่ใช้ในการประเมินประสิทธิภาพ
5. ประสิทธิภาพ เป็นการศึกษาผลที่ได้รับ
6. ผลลัพธ์และผลผลิต เป็นการศึกษาผลประโยชน์ที่เกิดจากการทำกิจกรรมที่มีต่อกลุ่มเป้าหมายที่ได้รับบริการ และการประเมินผลผลิตที่เกิดขึ้นจากกิจกรรม
7. การประเมินผลกระทบ เป็นการศึกษาผลที่ได้รับรวมยอด

คณะกรรมการติดตามและประเมินผลแผนพัฒนาท้องถิ่นอาจนำแนวทางทั้งหมดที่กำหนดมาใช้ หรืออาจเลือกใช้ในบางแนวทางในการติดตามและประเมินผลแผนยุทธศาสตร์การพัฒนาขององค์กรปกครองส่วนท้องถิ่นได้ โดยอย่างน้อยต้องสามารถประเมินความสอดคล้องและความสามารถวัดความสำเร็จหรือความก้าวหน้าของแผนยุทธศาสตร์การพัฒนาขององค์กรปกครองส่วนท้องถิ่นได้ ทั้งนี้ ขึ้นอยู่กับคณะกรรมการฯ จะพิจารณา

1.2 การกำหนดกรอบแนวทางและวิธีการในการติดตามและประเมินผลโครงการพัฒนาตามแผนยุทธศาสตร์การพัฒนาขององค์กรปกครองส่วนท้องถิ่นอาจกำหนดแนวทาง ดังนี้

1. การประเมินผลกระบวนการหรือการประเมินประสิทธิภาพ
2. การประเมินผลโครงการหรือการประเมินประสิทธิผล
3. การประเมินผลกระทบ

**ขั้นตอนที่ 2** คณะกรรมการติดตามและประเมินผลแผนพัฒนาท้องถิ่นดำเนินการติดตามและประเมินผลแผนยุทธศาสตร์การพัฒนางค์กรปกครองส่วนท้องถิ่น ตามกรอบแนวทางและวิธีการที่กำหนด โดยสามารถติดตามและประเมินผลได้ตลอดระยะเวลาของแผนยุทธศาสตร์การพัฒนาขององค์กรปกครองส่วนท้องถิ่น

**ขั้นตอนที่ 3** คณะกรรมการติดตามและประเมินผลแผนพัฒนาท้องถิ่นดำเนินการติดตามและประเมินผลโครงการพัฒนา ตามกรอบแนวทางและวิธีที่กำหนด โดยสามารถติดตามและประเมินผลได้ตั้งแต่ก่อนเริ่มโครงการพัฒนาตามแผนดำเนินงานจนสิ้นสุดโครงการ

**ขั้นตอนที่ 4** รายงานและเสนอความเห็นชอบซึ่งได้จากการติดตามและประเมินผลแผนยุทธศาสตร์การพัฒนาองค์กรปกครองส่วนท้องถิ่น และผลการติดตามและประเมินโครงการพัฒนาต่อผู้บริหารท้องถิ่น เพื่อให้ผู้บริหารท้องถิ่นนำเสนอต่อสภาท้องถิ่น คณะกรรมการพัฒนาท้องถิ่น และคณะกรรมการประสานแผนพัฒนาท้องถิ่นระดับจังหวัด พร้อมประกาศผลการติดตามและประเมินผลให้ประชาชนในท้องถิ่นทราบโดยทั่วกันอย่างน้อยปีละ 1 ครั้ง

**ขั้นตอนที่ 5** คณะกรรมการติดตามและประเมินผลแผนพัฒนาท้องถิ่นอาจให้ความเห็นชอบหรือขอเสนอแนะในรายงานการติดตามและประเมินผลแผนยุทธศาสตร์การพัฒนาองค์กรปกครองส่วนท้องถิ่น และโครงการพัฒนาต่อผู้บริหารท้องถิ่น เพื่อให้ผู้บริหารท้องถิ่นเสนอต่อสภาท้องถิ่น คณะกรรมการพัฒนาท้องถิ่นและคณะกรรมการประสานแผนพัฒนาท้องถิ่นระดับจังหวัดได้

## 1.2 ระเบียบ วิธีการติดตามและประเมินผล

ระเบียบกระทรวงมหาดไทย ว่าด้วยการจัดทำแผนพัฒนาขององค์กรปกครองส่วนท้องถิ่น พ.ศ. 2548 หมวด 6 การติดตามและการประเมินผลแผนพัฒนา ข้อ 28, ข้อ 29, ข้อ 30 และข้อ 31

ข้อ 28 ให้ผู้บริหารท้องถิ่นแต่งตั้งคณะกรรมการติดตามและประเมินผลแผนพัฒนาท้องถิ่นประกอบด้วย

1. สมาชิกสภาท้องถิ่นที่สภาท้องถิ่นคัดเลือกจำนวนสามคน
2. ผู้แทนประชาคมท้องถิ่นที่ประชาคมท้องถิ่นคัดเลือกจำนวนสองคน
3. ผู้แทนหน่วยงานที่เกี่ยวข้องที่ผู้บริหารท้องถิ่นคัดเลือกจำนวนสองคน
4. หัวหน้าส่วนการบริหารที่คัดเลือกกันเองจำนวนสองคน
5. ผู้ทรงคุณวุฒิที่ผู้บริหารท้องถิ่นคัดเลือกจำนวนสองคน

โดยให้คณะกรรมการเลือกกรรมการหนึ่งคนทำหน้าที่ประธานคณะกรรมการ และกรรมการอีกหนึ่งคนทำหน้าที่เลขานุการของคณะกรรมการ กรรมการตามข้อ 28 ให้มีวาระอยู่ในตำแหน่งคราวละ 2 ปี และอาจได้รับการคัดเลือกอีกได้ ข้อ 29 คณะกรรมการติดตามและประเมินผลแผนพัฒนาท้องถิ่นมีอำนาจหน้าที่ ดังนี้

1. กำหนดแนวทาง วิธีการในการติดตามและประเมินผลแผนพัฒนา
2. ดำเนินการติดตามและประเมินผลแผนพัฒนา
3. รายงานผลและเสนอความเห็นซึ่งได้จากการติดตามและประเมินผลแผนพัฒนาต่อผู้บริหารท้องถิ่น เพื่อให้ผู้บริหารท้องถิ่นเสนอต่อสภาท้องถิ่น คณะกรรมการพัฒนาท้องถิ่น และประกาศผลการติดตามและประเมินผลแผนพัฒนาให้ประชาชนในท้องถิ่นทราบโดยทั่วกันอย่างน้อยปีละหนึ่งครั้ง ภายในเดือนธันวาคมของทุกปี ทั้งนี้ให้ปิดประกาศโดยเปิดเผยไม่น้อยกว่าสามสิบวัน

4. แต่งตั้งคณะอนุกรรมการหรือคณะทำงานเพื่อช่วยปฏิบัติงานตามที่เห็นสมควร

ข้อ 30 องค์กรปกครองส่วนท้องถิ่นอาจมอบให้หน่วยงานหรือบุคคลภายนอกดำเนินการหรือร่วมดำเนินการติดตามและประเมินผลแผนพัฒนาได้โดยมีขั้นตอนดำเนินการ ดังนี้

1. คณะกรรมการติดตามและประเมินผลแผนพัฒนาท้องถิ่นจัดทำร่างข้อกำหนดขอบข่ายและรายละเอียดของงานที่จะมอบหมายให้หน่วยงานหรือบุคคลภายนอกดำเนินการ เพื่อเสนอผู้บริหารท้องถิ่น
2. ผู้บริหารท้องถิ่นพิจารณาอนุมัติข้อกำหนด ขอบข่ายและรายละเอียดของงาน
3. หน่วยงานหรือบุคคลภายนอกดำเนินการหรือร่วมดำเนินการติดตามและประเมินผล
4. ให้หน่วยงานหรือบุคคลภายนอกที่ดำเนินการหรือร่วมดำเนินการติดตามและประเมินผลรายงาน ผลการดำเนินการซึ่งได้จากการติดตามและประเมินผลต่อคณะกรรมการติดตามและประเมินผลเพื่อประเมินผลการรายงานผลเสนอความเห็นต่อผู้บริหารท้องถิ่น
5. ผู้บริหารท้องถิ่นเสนอผลการติดตามและประเมินผลต่อสภาท้องถิ่น คณะกรรมการพัฒนาท้องถิ่นและประกาศผลการติดตามและประเมินผลแผนพัฒนาให้ประชาชนในท้องถิ่นทราบโดยทั่วกันอย่างน้อยปีละหนึ่งครั้ง ภายในเดือนธันวาคมของทุกปี ทั้งนี้ให้ปิดประกาศโดยเปิดเผยไม่น้อยกว่าสามสิบวัน

ข้อ 31 เพื่อประโยชน์ของประชาชนโดยส่วนร่วมและเพื่อให้การบริหารงานขององค์กรปกครองส่วนท้องถิ่น สอดคล้องกับแนวนโยบายของรัฐบาล กระทรวงมหาดไทยอาจจัดให้มีการติดตามและประเมินผลการดำเนินงานตามแผนพัฒนาขององค์กรปกครองส่วนท้องถิ่นได้ตามความเหมาะสม

## 1.2 วิธีในการติดตามและประเมินผล มีขั้นตอนการติดตามและประเมินผลดังนี้

1. กำหนดกรอบ แนวทาง และวิธีการในการติดตามและประเมินผลแผนยุทธศาสตร์การพัฒนาขององค์กรปกครองส่วนท้องถิ่น
2. สร้างและพัฒนาเครื่องมือสำหรับการติดตามและประเมินผล
3. เสนอคณะกรรมการติดตามและประเมินผลแผนพัฒนาองค์กรปกครองส่วนท้องถิ่น เพื่อพิจารณาให้ความเห็นชอบกรอบแนวทาง วิธีการ และเครื่องมือสำหรับการติดตามและประเมินผล
4. ประชุมชี้แจงแนวทาง วิธีการติดตามและประเมินผล ร่วมกับคณะผู้บริหารและผู้ที่เกี่ยวข้องเพื่อจัดเตรียมข้อมูลสำหรับรองรับการประเมินก่อนลงพื้นที่จริง
5. ลงพื้นที่สำหรับติดตามและประเมินผลแผนยุทธศาสตร์การพัฒนาองค์กรปกครองส่วนท้องถิ่น ตามกรอบแนวทางและวิธีการที่กำหนด
6. ประชุมสำหรับการติดตามและประเมินผลกับคณะผู้บริหารและผู้ที่เกี่ยวข้อง ตามกรอบแนวทางและวิธีการที่กำหนด

## 1.3 กำหนดเครื่องมือที่ใช้ในการติดตามและประเมินผล

ในการติดตามและประเมินผลแผนยุทธศาสตร์การพัฒนาองค์กรปกครองส่วนท้องถิ่น กำหนดเครื่องมือที่ใช้ในการติดตามประเมินผล ดังนี้

1. การใช้แบบสอบถาม
2. การสัมภาษณ์แบบสอบถาม
3. การสังเกตหรือการสนทนากลุ่ม

**แนวทางการพิจารณาการติดตามและประเมินผลแผนพัฒนาท้องถิ่น**

เป็นแบบที่กำหนดให้คณะกรรมการติดตามและประเมินผลแผนพัฒนาท้องถิ่น ดำเนินการให้คะแนนตามเกณฑ์ที่กำหนดไว้ ซึ่งเป็นส่วนหนึ่งของการติดตามและประเมินผลแผนพัฒนา โดยดำเนินการให้แล้วเสร็จภายในสี่สัปดาห์นับแต่วันที่ประกาศใช้แผนยุทธศาสตร์การพัฒนา มีรายละเอียด ดังนี้

**แนวทางการพิจารณาการติดตามและประเมินผลยุทธศาสตร์  
สำหรับแผนพัฒนาท้องถิ่น 4 ปี**

ประเด็นการพิจารณา	คะแนน
1. ข้อมูลสภาพทั่วไปและข้อมูลพื้นฐานขององค์กรปกครองส่วนท้องถิ่น	20
2. การวิเคราะห์สถานการณ์และศักยภาพ	15
3. ยุทธศาสตร์ ประกอบด้วย	65
3.1 ยุทธศาสตร์ขององค์กรปกครองส่วนท้องถิ่น	(10)
3.2 ยุทธศาสตร์ขององค์กรปกครองส่วนท้องถิ่นในเขตจังหวัด	(10)
3.3 ยุทธศาสตร์จังหวัด	(10)
3.4 วิสัยทัศน์	(5)
3.5 กลยุทธ์	(5)
3.6 เป้าประสงค์ของแต่ละประเด็นกลยุทธ์	(5)
3.7 จุดยืนทางยุทธศาสตร์	(5)
3.8 แผนงาน	(5)
3.9 ความเชื่อมโยงของยุทธศาสตร์ในภาพรวม	(5)
3.10 ผลผลิต / โครงการ	(5)
<b>รวม</b>	<b>100</b>

**แนวทางการพิจารณาการติดตามและประเมินผลโครงการ  
สำหรับแผนพัฒนาท้องถิ่น 4 ปี**

ประเด็นการพัฒนา	คะแนน
1. การสรุปสถานการณ์การพัฒนา	10
2. การประเมินการนำแผนพัฒนาท้องถิ่นสี่ปีไปปฏิบัติในเชิงปริมาณ	10
3. การประเมินการนำแผนพัฒนาท้องถิ่นสี่ปีไปปฏิบัติในเชิงคุณภาพ	10
4. แผนงานและยุทธศาสตร์การพัฒนา	10
5. โครงการพัฒนา ประกอบด้วย	60
5.1 ความชัดเจนของชื่อโครงการ	(5)

5.2 กำหนดวัตถุประสงค์สอดคล้องกับโครงการ	(5)
5.3 เป้าหมาย (ผลผลิตโครงการ) มีความชัดเจนนำไปสู่การตั้งงบประมาณได้ถูกต้อง	(5)
5.4 โครงการมีความสอดคล้องกับแผนยุทธศาสตร์ชาติ 20 ปี	(5)
5.5 เป้าหมาย (ผลผลิตโครงการ) มีความสอดคล้องกับแผนพัฒนาเศรษฐกิจสังคมแห่งชาติ	(5)
5.6 โครงการมีความสอดคล้องกับ Thailand 4.0	(5)
5.7 โครงการสอดคล้องกับยุทธศาสตร์จังหวัด	(5)
5.8 โครงการแก้ไขปัญหาความยากจนหรือการเสริมสร้างให้ประเทศชาติมั่นคง มั่งคั่ง ยั่งยืนภายใต้หลักประชารัฐ	(5)
5.9 งบประมาณมีความสอดคล้องกับเป้าหมาย ( ผลผลิตของโครงการ )	(5)
5.10 มีการประมาณการราคาถูกต้องตามหลักวิธีการงบประมาณ	(5)
5.11 มีการกำหนดตัวชี้วัด (KPI) และสอดคล้องกับวัตถุประสงค์ และผลที่คาดว่าจะได้รับ	(5)
5.12 ผลที่คาดว่าจะได้รับสอดคล้องกับวัตถุประสงค์	(5)
<b>รวม</b>	<b>100</b>

## 2. การติดตามและประเมินผลโครงการ

เพื่อทราบผลความก้าวหน้าในการปฏิบัติงานของหน่วยงานต่างๆ ปัญหาอุปสรรคที่เกิดขึ้นและหาแนวทางการแก้ไขปัญหาอุปสรรคให้งานบรรลุเป้าหมาย และสนับสนุนโครงการที่มีประสิทธิผลให้มีการขยายผลเพื่อการพัฒนาในอนาคตต่อไป

จากการประเมินผลแผนพัฒนา ประจำปีงบประมาณ 2559 ของคณะกรรมการติดตามและประเมินผลแผนพัฒนา อบต.บุงคล้า ได้มีการจัดทำแผนพัฒนาสามปี มีโครงการรวมทั้งสิ้น 208 โครงการ งบประมาณในแผนพัฒนาสามปี ประจำปี 2559 จำนวน 42,784,500 บาท แต่เมื่อนำโครงการในแผนพัฒนาไปบรรจุอยู่ในข้อบัญญัติงบประมาณรายจ่ายประจำปี 2559 จำนวน 33 โครงการ งบประมาณตามข้อบัญญัติ จำนวน 3,387,666 บาท และการเบิกจ่ายงบประมาณโครงการ/กิจกรรมตามข้อบัญญัติ ประจำปี 2559 สามารถดำเนินการโครงการ/กิจกรรม ได้ทั้งสิ้น 33 โครงการ คิดเป็นร้อยละ 15.87 ของงบประมาณในแผนพัฒนาฯ จากจำนวนร้อยละของโครงการที่ได้ดำเนินการเมื่อเปรียบเทียบกับแผนพัฒนาแล้วอยู่ในเกณฑ์ที่ต่ำมาก สาเหตุของการดำเนินโครงการไม่บรรลุตามการตั้งโครงการ ตามแผนพัฒนาฯ สืบเนื่องจากมีการบริการสาธารณะหลายด้านแต่ทรัพยากรด้านงบประมาณ มีจำนวนจำกัดไม่เพียงพอผู้บริหารจึงได้จัดสรรงบประมาณรายได้ของท้องถิ่น เพื่อพัฒนาโครงการบางส่วนเท่าที่จำเป็นเร่งด่วน และเห็นว่าประชาชนส่วนใหญ่ได้รับประโยชน์ และเป็นไปตามความต้องการของประชาชนในพื้นที่

### ปัญหาและอุปสรรคในการติดตามประเมินผลแผนพัฒนา

ปัญหา คือ ไม่ปฏิบัติตามแผนดำเนินการ โครงการที่บรรจุในแผนพัฒนาพัฒนาสามปี ประจำปี 2559 และได้รับการอนุมัติงบประมาณประจำปี นักวิเคราะห์นโยบายและแผนจะต้องนำโครงการ/กิจกรรมนั้นๆ มาจัดทำแผนดำเนินการ คือแผนที่กำหนดเงื่อนไขระยะเวลาของการจัดทำโครงการ ว่าจะมีการเริ่มและการสิ้นสุดของโครงการในเวลาใด แต่เมื่อถึงเวลาปฏิบัติจริงไม่สามารถดำเนินการได้ตามที่กำหนดเนื่องจากปัญหาด้านงบประมาณ ส่วนใหญ่จะเร่งดำเนินการในช่วงไตรมาสที่ ๓-๔ ของปีงบประมาณ

## 3. สรุปผลการพัฒนาท้องถิ่นในภาพรวม



### ผลการดำเนินงานขององค์การบริหารส่วนตำบลบุงคล้า

- 1) ได้เสริมสร้างกระบวนการเรียนรู้ร่วมกัน ร่วมคิด ร่วมวางแผน ร่วมตัดสินใจ ร่วมติดตามและประเมินผล ร่วมรับประโยชน์ ร่วมปฏิบัติ อันเกิดจากการมีส่วนร่วมของประชาชนในท้องถิ่น และการประสานงานขอความร่วมมือจากทุกส่วนราชการในพื้นที่
- 2) ได้ใช้หลักการบริหารงานแบบมีส่วนร่วมเป็นการวางแผนเพื่อแก้ไขปัญหาพร้อมทั้งช่วยกันกำหนดว่าในอนาคตองค์การบริหารส่วนตำบลบุงคล้าควรจะมีทิศทางในการพัฒนาอย่างไร
- 3) ได้วิเคราะห์ถึงปัญหาขององค์การบริหารส่วนตำบลบุงคล้า โดยให้ทุกฝ่ายเข้ามามีส่วนร่วมและกำหนดปัญหา พร้อมทั้งเสนอแนวทางแก้ไขถึงความเป็นไปได้ของแนวทางต่างๆ ในการพัฒนาไปพร้อมประชาชนมีส่วนร่วมในการแก้ไขปัญหาเสนอแผนงานได้รับการพัฒนาตามความต้องการที่แท้จริงเกิดความพึงพอใจและได้รับประโยชน์สูงสุด
- 4) ประชาชนได้กำหนดแผนงาน โครงการ กิจกรรม ให้สอดคล้องกับสภาพความเป็นอยู่และความต้องการที่แท้จริงของประชาชน เป็นการตอบสนองปัญหาความต้องการของประชาชนในพื้นที่

**ในการพัฒนาท้องถิ่นที่ผ่านมา** การนำโครงการในแผนพัฒนาสามปีไปดำเนินการยังมีน้อยเมื่อเทียบกับระหว่างจำนวนโครงการที่อยู่ในแผนพัฒนาสามปีกับโครงการที่อยู่ในงบประมาณรายจ่ายประจำปี สาเหตุอาจเนื่องมาจากในการจัดทำแผนพัฒนาสามปีมุ่งเน้นในด้านปัญหาความต้องการของชุมชนเป็นหลัก ไม่ได้คำนึงถึงงบประมาณที่องค์การบริหารส่วนตำบลมีอยู่หากมีการนำแผนพัฒนาสามปีไปปฏิบัติอย่างจริงจังจะก่อให้เกิดการพัฒนาในพื้นที่องค์การบริหารส่วนตำบลอย่างต่อเนื่องและเกิดประโยชน์สาธารณะสูงสุดต่อประชาชนเป็นอย่างมากแต่เนื่องจากข้อจำกัดในด้านงบประมาณทำให้การนำแผนพัฒนาไปปฏิบัติไม่ครบถ้วน แต่อย่างไรก็ตามการพัฒนาของพื้นที่องค์การบริหารส่วนตำบลบุงคล้าก็เพิ่มขึ้นอยู่ในเกณฑ์ที่น่าพอใจ

#### 4. ข้อเสนอแนะในการจัดทำแผนพัฒนาท้องถิ่นในอนาคต

1. โครงการ/กิจกรรมที่บรรจุในแผนพัฒนาสามปี (2559-2561) มีจำนวนมากเกินไป ควรเลือกเอาเฉพาะโครงการที่เห็นว่ามีความสำคัญเพียงพอที่สามารถปฏิบัติได้ภายในสามปี เพราะเมื่อเปรียบเทียบค่าร้อยละแล้วจะทำให้เห็นว่า อบต. ไม่สามารถจัดทำโครงการ/กิจกรรมได้ตามแผนที่วางไว้ได้
2. หน่วยงาน/สำนัก/กอง ต้องเร่งดำเนินโครงการ/กิจกรรม ต่างๆ ในระยะเริ่มแรกของปีงบประมาณและให้สอดคล้องกับแผนดำเนินการที่หน่วยงาน/สำนัก/กอง ได้แจ้งไว้ เพื่อให้สามารถกระจายงบประมาณในการเบิกจ่าย ลดปัญหาการเบิกจ่ายหรือเร่งดำเนินการในช่วงไตรมาสสุดท้าย (กรกฎาคม-กันยายน) และสามารถดำเนินโครงการ/กิจกรรมต่างๆ ได้แล้วเสร็จภายในปีงบประมาณ เพื่อไม่ให้เกิดผลกระทบต่อเงินเวลาต่อเนื่องไปยังปีงบประมาณถัดไป
3. เมื่อดำเนินโครงการ/กิจกรรมเสร็จแล้วให้ผู้รับผิดชอบได้รายงานผลการดำเนินโครงการในรายละเอียดการเปลี่ยนแปลงแก้ไขงบประมาณ รวมทั้งการแก้ไขเปลี่ยนแปลงเนื้อหา และแหล่งที่มาของงบประมาณให้ชัดเจน เพื่อให้ข้อมูลการทำงานของคณะกรรมการฯ มีประสิทธิภาพ ถูกต้อง รวดเร็ว ยิ่งขึ้น
4. ควรมีการวิเคราะห์ ปัญหาและความจำเป็นเร่งด่วน รวมถึงความต้องการ ที่แท้จริงของประชาชนในท้องถิ่น เพื่อนำกิจกรรมและโครงการนั้นๆ มาจัดทำแผนพัฒนาของ อบต. และให้แผนพัฒนาสอดคล้องกับงบประมาณหรือรายได้ เพื่อให้แผนพัฒนามีประสิทธิภาพ และสามารถนำไปสู่การปฏิบัติได้อย่างต่อเนื่องและตรงตามความต้องการและเกิดประโยชน์สูงสุดต่อประชาชนได้อย่างแท้จริง
5. ควรจัดกิจกรรม/โครงการที่สามารถทำร่วมกันได้หลายๆ ส่วนของหน่วยงาน เพื่อสร้างการมีส่วนร่วม และลดค่าใช้จ่าย ลดภาระงานของผู้ปฏิบัติงานและประชาชนจะได้เพิ่มความสนใจในกิจกรรมมากขึ้น

\*\*\*\*\*

## สรุปแผนพัฒนาท้องถิ่นสี่ปี ( พ.ศ. 2561-2564 )

ด้าน	แบบ	จำนวน/โครงการ	หมายเหตุ
<b>โครงสร้างพื้นฐาน</b>			
แผนงานอุตสาหกรรม	ผ.01	85	21,923,200
แผนงานอุตสาหกรรม (อุดหนุนไฟฟ้า)	ผ.02	15	2,153,500
แผนงานอุตสาหกรรม (ประสาน อบจ.)	ผ.03	21	139,695,000
แผนงานอุตสาหกรรม (ประสานจังหวัด)	ผ.05	23	146,195,000
		รวม 144 โครงการ	309,966,700
<b>ด้านแหล่งน้ำ</b>			
แผนงานการเกษตร	ผ.01	47	8,262,500
แผนงานการเกษตร (ประสาน อบจ.)	ผ.03	21	108,632,000
แผนงานการเกษตร (ประสานจังหวัด)	ผ.05	21	112,132,000
		รวม 89 โครงการ	229,026,500
<b>ด้านพัฒนาคุณภาพชีวิต</b>			
แผนงานสาธารณสุข	ผ.01	6	385,000
แผนงานสาธารณสุข (อุดหนุน อสม.)	ผ.02	1	90,000
		รวม 7 โครงการ	475,000
<b>ด้านพัฒนาการศึกษา</b>			
แผนงานการศึกษา	ผ.01	6	1,455,000
แผนงานการศึกษา(อาหารกลางวัน สพฐ.)	ผ.02	1	650,000
		รวม 7 โครงการ	2,105,000
<b>ด้านการบริหารการปกครอง</b>			
แผนงานบริหารงานทั่วไป	ผ.01	14	2,153,500
แผนงานบริหารงานทั่วไป (อุดหนุนศูนย์ข้อมูลข่าวสาร)	ผ.02	1	25,000
		รวม 15 โครงการ	2,178,500



